דבר

יום ה', ו' בחשון תשל"ד, 1 בנובמבר 1973 • גליון 14821 • השנה הארבעים והתשע

היום 8 עמודים • המחיר 65 אגורות

הסתדרות הכללית של העובדים בארץ ישראל
עתון פועלי ארץ ישראל
מיסדו ועורכו הראשון ברל כצנלסון ז"ל

THE UNIVERSITY OF JORDAN LIBRARY
ACC. NO. 7589
CLASS NO.
DATE 18 MAY 1975

היום ב"דבר"

- ביקור גולדה מאיר בוואשינגטון / נחום ברנע
- עמדת ניקסון מעוררת חששות / ג'וזף קראפט
- הטיפול בבעיית השבויים / דניאל בלוך
- מה מכין קיסינג'ר / יהושע תדמור
- ההפכה הצפויה בייצור אנרגיה / ג'ון מאדוקס
- ענף ההובלה בשעת חירום / דויד מושיוב
- בדדה לספר אדמוני / זאב רב-נוף
- מבחנים קשים למדיניות בון / נחום אורלנד
- קונצרטים עם הפסקת האש / מרים בר

מזג האוויר

בצפון חלקית עד בצפון ולפרקים יורד מטרות בלהים בשעות רעכיה, בעיקר בצפון הארץ וב־ברכזה.

הטמפרטורות הצפויות: ירושלים 13—19, תל־אביב 15—24, חיפה 17—24, צפת 13—24, טבריה 14—21, נהריה 15—24, לוד 15—25, באר־שבע 14—25, אילת 15—29, מפרץ שלמה 16—27.

SEIKO
מעבדת שרות ארצית
דיזנגוף 154 ת"א

ראש הממשלה הגיעה לוושינגטון

הפעילות לגיבוש הפסקת־האש לפתיחת המו"מ – להילוך גבוה

קיסינג'ר לבירות ערב – בדרכו לסין; סיסקו יבקר בישראל

מאת נחום ברנע, שליח "דבר" בארה"ב

וושינגטון. (מיוחד ל"דבר"). — תהליך מואץ של שיחות על הסדר הפסקת האש בתעלה וקיום השיחות להסדר בתיווך האמריקני יכנס להילוך גבוה, עם בוא ראש ממשלת ישראל גולדה מאיר תיפגש עם הנשיא ריצ'ארד ניקסון ועם שר החוץ ד"ר הנרי קיסינג'ר.

ביום ב' יצא ד"ר קיסינג'ר למסע בבירות ערב, שבעקבותיו יסע סגן שר החוץ האמריקאי ג'וזף סיסקו לירושלים.

(המשך בעמוד 2, טור 7)

דמשק: נגיש רשימת השבויים; יורשו ביקורים

המצרים הגישו עד כה רשימת 89 שמות

ומפידו קורא לא להשאיר טיפול במזה"ת ל־2 מעצמות

גם פיסגת מדיניות השוק לפני תום השנה האזרחית

מאת ז'אק מוריס, סופר "דבר" בצרפת

ארה"ב ביטלה כליל הכוננות בכוחותיה הצבאיים

וואשינגטון (ית"א). — משרד־ההגנה האמריקאי ביטל אתמול כליל את הכוננות בקרב יחידות חיל היבשה וחיל־האוויר ברחבי העולם, שהוכרזה בשבוע שעבר בעקבות המשבר במזרח־התיכון.

בר־לב חוזר מן החזית לממשלה

פהמי מונה שה"ח המצרי במקום זיאת

מאת סופר "דבר" לעניינים ערביים

הנשיא סאדאת מינה אמש את איסמאעיל פהמי לתפקיד שר החוץ המצרי.

המגמה בקרב המחבלים להשתתף בשיחות שלום

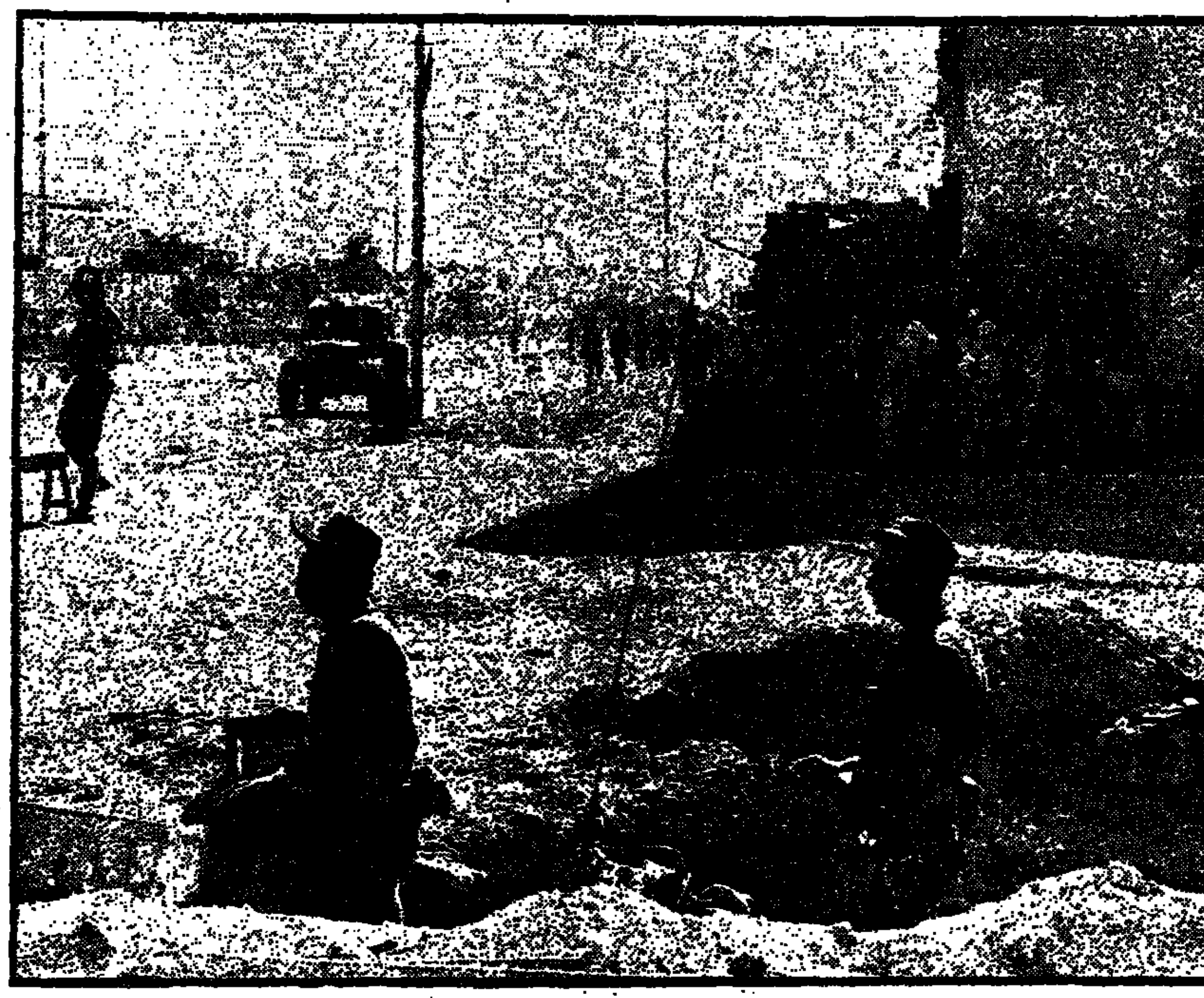

חיילי צה"ל וחיילים מצריים בעמדותיהם משני צידי הרחוב בפרברי העיר סואץ.

סאדאת: נסיגת צה"ל לקווי 22 באוקטובר או חידוש־אש

העלה הצעה חדשה לניתוק כוחות; מוכן לוועידת־שלום – לא למו"מ ישיר

מאת סופר "דבר" לעניינים ערביים

הנשיא סאדאת אמר אתמול, כי קיבל את הפסקת־האש למורת רוחם של מפקדי צבאו ואלה לוחצים עליו לחידוש הלחימה, אם לא תמומש נס־גת ישראלית לקווי ה־22 באוקטובר תנקוט מצרים צעדים ל"מחיקת" הכוחות של צה"ל בגדה המערבית.

ירושלים נמנעת מתגובה על האיום

מאת חגי אשד, סופרו המדיני של "דבר"

סאדאת מציג ברירה חדה

מאת אהוד יערי

תעריפי החשמל הועלו ב־30 אחוז

אנו מבכים מרה את פטירתו של
אליהו סורוקה ז"ל
כראשוני בוניו של בית החולים קפלן
תנחומינו למשפחה האבלה
בית החולים קפלן
ההנהלה והעובדים

לרבקה ולמשפחה
תנחומינו הכנים
במות יקירכם
אליהו סורוקה ז"ל
חוקר באדם
הנהלת בית חולים
"השרון", פתח־תקוה

הנהלת שיווק בוטנים וכותנה בע"מ
א ב ל ה
על מותו של החבר
נחום ורלינסקי ז"ל
ומשתתפת בצער המשפחה
ומרכז תנובה

תמונה מן ההפגנה מול משרד הצלב האדום הבין־לאומי בתל־אביב.

שתי הפגנות למען שחרור שבויי המלחמה נערכו בת"א

שתי הפגנות למען שבויי המלחמה הישראליים נערכו אתמול אחה"צ בת"א. הפגנה אחת התקיימה ליד השגרירות האמריקאית מטעם ועדת ההורים והקרובים של שבויי המלחמה והנעדרים הישראליים בחזיתות סוריה ומצרים. השניה נערכה מטעם „הוועדה הציבורית למען חיילי ישראל בשבי האוייב" ליד בנין „אל על", שם שוכנים משרדי הצלב האדום הבין־לאומי.

בכל אחת משתי ההפגנות השתתפו כמה מאות איש.

בשעה 3.30 אחה"צ הורשתה משלחת בהרכב שתי אמהות ושני אבות להיכנס לשגרירות האמריקאית, קבוצה שניה הורשתה להיכנס כעבור שעה קלה. בהיעדרו של השגריר האמריקאי נתקבלו חברי המשלחת על ידי יועץ השגרירות ג'יק באטן. הם הביאו בפניו את תביעותיהם, שארה"ב תפעיל לחץ על מצרים וסוריה כדי שימסרו את רשימות השבויים, שיחזירו את השבויים הפצועים ויתחילו בחילופת שבויים כוללת. המשלחת קיבלה הבטחה, כי תביעותיה יועברו למיניסטר־החוץ האמריקאי ד"ר הנרי קיסינג'ר.

בהפגנה ליד משרד הצלב האדום היתה מהומה, לאחר שמשלחת של ארבע נשים נכנסה להגיש את עצומותיה. משם צעדו המפגינים והתעכבו לשעה קלה ליד שגרירויות צרפת ובריטניה. למשלחת בת חמישה הורים הותר להיפגש עם השגריר הבריטי והם הצלו בפניו תביעותיהם.

חבר ועדת ההורים והקרובים מסר, כי הוועדה עומדת לשלוח שתי אמהות של שבויים לארצות הברית, כדי לארגן הפגנות גם שם. (ע)

ויצ"ו פנתה ביום ב' לגורמים בין־לאומיים במברקים מחאה על סירובם של המצרים והסורים למסור את רשימת השבויים הישראליים בהתאם לאמנת ג'נבה.

הפניה כלולה במברקים שנשלחו ל־50 הפדרציות בעולם, המונות כרבע מיליון נשים.

פניה של איגוד החיילים המשוחררים

איגוד החיילים המשוחררים בישראל פנה בימים אלה לארגון החיילים האמריקאיים שהיו בשבי במלחמות קוריאה וויטנאם, וקרא להם לפעול למען השבויים הישראליים שבידי מצרים וסוריה, כדי להחיל עליהם את אמנת ג'נבה.

האיגוד הישראלי פנה גם לארגון האירופי של שבויי מלחמה שמרכזו בבריסל, והביע את הדעה בפרשת השבויים הישראליים. כן פנה האיגוד לפדרציה העולמית של החיילים המשוחררים, שמשלחתה עושה כעת במוסקווה בקונגרס של כוחות השלום. (ע)

פניית הרבנות הראשית לממשלות הנאורות בעולם

מועצת הרבנות הראשית פנתה אתמול אל הממשלות הנאורות בעולם להפעיל את מלוא השפעתן למען שחרור שבויי ישראל בארצות ערב. המועצה קבעה את יום ב' הקרוב ליום תפילה כללי ותענית ברחבי המדינה למען פדיון השבויים.

הצלב־האדום האמריקאי למען שבויי ישראל

סמואל קראקוב, מנהל המטה הראשי של הצלב־האדום האמריקאי, הודיע לשגרירות כדי להתקף [illegible] עם בוועידת הצלב־האדום הבין־לאומי. בה יעלה את בעיית היחס לשבויים הישראליים שבידי סוריה ומצרים, ויודרש בתוקף לקיום כל סעיפי אמנת ג'נבה על ידי ממשלות מצרים וסוריה.

הודעה על כך נתקבלה אתמול במטה מגן דוד אדום להצלת השבויים בת"א.

מנכ"ל „אמפסט" משה ברנע, אמר לכתב עתים כי לנוהל הפעולה להצלת השבויים נמסר גם לארכיבישוף בעירבי אפלוני, ה־כומר מטעם הכנסיה האנגליקנית של ישראל, מצרים, לבנון, סוריה וירדן, הבטיח לפנות אל ממשלות מצרים וסוריה בבקשת לגלות רח־מים על פי מסעם וממאגים להם לפרסם בהקדם רשימה מלאה של השבויים הישראליים.

ציר הקונגרס האמריקאי לובסים סביל ושר האלטר ברקר, יו"ר הוועד היהודי־האמריקאי בלונדון, הבטיחו לפתוח במסע הסברה בקרב בארה"ב למען זירוז קבלת רשימות השבויים.

בהודעה אחרת שהגיעה לוועד הפעולה להצלת השבויים נאמר, כי הארגון האמריקאי למען שבויי מלחמה בוויטנאם החליט להיחלץ להצלת השבויים הישראליים על ידי ארגון הפגנות הפציפיות ושיגור של אורחים אמריקאיים אל הנגב, להפעיל את השפעתם על ממשלות מצרים וסוריה לשחרר את השבויים הישראליים, כפי שעשו במצב קשה בוויטנאם. (ע)

ארגונים יהודיים למען השבויים

ראשי ארגונים יהודיים בחו"ל, המבקרים עתה בארץ, הודיעו, כי הם יודיעו מיד לארצותיהם כדי לארגן מסע־הסברה, לזירוז קבלת רשימות השבויים הישראליים מידי מצרים וסוריה ומצרים, בהתאם לאמנת ג'נבה.

הם מסרו הודעה זו בפגישה שנערכה אתמול בלשכת נשיא האוניברסיטה העברית אברהם הרמן, בהשתתפות ד"ר נחום גולדמן מנהל הוועד היהודי האמריקאי בישראל. האורחים כוללים הרב יואכים פרינץ, נשיא הקונגרס היהודי האמריקאי, הגרהרד ריגנר, נציג הקונגרס היהודי העולמי בג'נבה. (ע)

נשיא המדינה פרופ' אפרים קציר משוחח עם שגרירה החדש של ברזיל מיגל דו ריו בראנקו, שהגיש אתמול כתב האמנתו במשכן הנשיא.

ספיר: עדיפות למרכז אזורי עירוני בגולן

בביקור שערך אתמול שר־האוצר פנחס ספיר ברמת־הגולן אמר, כי העדיפות להקמת מרכז אזורי־עירוני ברמה, ברמת־הגולן, בעדיפות על פני מקומות אחרים.

בפגישה עם נציגי היישובים ברמה, שנערכו בשעות הבוקר, העלו בפני שר־האוצר בעיות המתיישבים ואת הצורך להכפיל את מספרם ולהקים מרכז אזורי־עירוני. ספיר אמר, כי הוא מבין את הצורך בהגדלת האוכלוסיה ביישובים, ובן את הצורך בהקמת מבני־ציבור באזורים בכל ישוב וישוב.

בעקבות הביקור ביקר שר־האוצר בקריית־שמונה. הוא הורה לנהל הכנסות המדינה להחיש את פעולת מס־רכוש וקרן־פיצויים בהערכת הנזקים. „בעניין זה אין מקום לעיכוב כלשהו", הכריז שר־האוצר. „תושבי קריית־שמונה ויישובי הרבה לקבל את הפיצוי הולם במהירות האפשרית". שר־האוצר עמד על הפעולות שנעשו לתיקון הנזקים.

בקריית־שמונה נפגש השר עם ראש המועצה המקומית שהודיע לו, כי יש מקום להגדיל ביצוע התכנית לאוכלוסיה לפני המלחמה. כגון הקמת בתי־מלון, מקלטים, ושכונת מגורים.

לשר־האוצר נלוו בביקור ראשי המחלקה להתיישבות של הסוכנות היהודית ופקידים בכירים באוצר. במהלך הסיור הגיעו התושבים לידי הסכמה בכללי פעולה כדי לבסס את היישובים בתוכניות ממשיות. בסיור הבטיח לעזור בהשגת הסדרים המוצעים להשלמת הביצורים והיקפים.

במהלך הסיור נפגש שר האוצר עם אחד ממפקדי הגזרות בגבעה ושמע מפיו תיאור מפורט על הקרבות. שר־האוצר אף סייר באחד המשקים בו ניטש קרב שריון בשריון ובו נראים בשטח עשרות טנקים סוריים פגועים.

נציגי לוחמי המחתרת של דניה מזדהים עם ישראל

נציגי תנועת המחתרת האנטי נאצית של דניה הד־ביעו הזדהות מלאה עם מדינת ישראל במאבקה לשלום ולבטחון, בעת ביקורם אתמול ב„יד ושם" בירושלים.

את „יד ושם". ד"ר א. ענבר, אשר ליווה את האורחים בבואם הקדשה ובעמידת תוספת אימת הערלה. הם מבויים עצים לכבודם של כלל דניה כריסטיאן ה־10, השם הדני כולו המחתרת האנטי נאצית, על פעולותיהם המצוינות להצלת יהודים מידי הנאצים בתקופת השואה.

האורחים, ובהם הרב מלכיור, רבה הראשי של דנמרק הגולה לכשלות, השתתפו במעמד אזכרה לקרבנות הנאצים באוהל „יזכור", והניחו זר פרחים על קבר אפר הקדושים.

ראש המשלחת גנם לוללוגד אמר: „אני מתבייש בהערות ה־אבבי באצית של דניה עומדים ל־צידה של מדינת ישראל במאבקה". הוא אמר את דבריו כאשר השיב לברכתו של יו"ר הנהלת „יד ושם" יצחק ארד.

משלחת חברי המחתרת מדניה, הנמצאת בימים אלה בארץ, נתקבלה בעת ביקורה בישיבת הסגרון לשואה ולגבורה על ידי חבר הנהלה.

בתום הביקור מסר י. צוק, יו"ר הנהלת „יד ושם", תעודת הוקרה לראש המשלחת כמשפט רטות הנר־כרון לשואה ולגבורה. (ע)

מ. חריש יצא לגייס תמיכת הסוציאליסטים באירופה

ראש המחלקה לקשרי חוץ במפלגת העבודה מיכאל חריש יצא במטוס „אל על" לאירופה במטרה להיפגש עם בלרה עילין עם ראשי המפלגות הסוציאליסטיות במזה תנועה. הם חריש אמר לפני צאתו, כי בשעת המבוכה וכוחי לא זכתה ישראל לתמיכה מספקת באירופה, ועיקר מטרת ביקורו היא להסביר את עמדת ישראל ולשמוע מאוחריה את דעותיהם על הנעשה בכוחות התמוך. חריש יחזור ארצה בסוף השבוע. (ע)

פועלים דמוקרטיים בוחים על התוקפנות הערבית

המועצה הארצית של מפעלי מכונות כבידה ברפובליקה הדומיניקנית, המכוייל לפורטיה הבנין לאומית של עובדי הבנייה, הביע בפני שגרירי מצרים וסוריה בארצו מחאה נמרצת על התוקפנות הערבית של אבצם צרה הב־ראשם בצרים וסוריה, נגד עם ישראל — הודעה על כך נתקבלה בוועד־הפועל של ההסתדרות.

ראשי איגוד זה במטרת שלב הבנין בתוקף בנים ואיגוד המ־נל, שבו כאגודים לבולת מי־12 מיליון פועלים בעולם, לכתוב על מעשי אימת ולכבד את הבנות ל־הגדרה עצמית של העמים ולקיים את הסכסוך במו"מ בשלום.

צה"ל יעמיד 50 משאיות למשימות בתובלה האזרחית
בעוד שבוע יגיעו 30 גוררים ו־60 גרורים של חברה אירופית – על נהגיהם

מאת דויד מושיוב, סופר „דבר" לענייני תחבורה

בהתאם לבקשת שר התחבורה שמעון פרס יעמיד צה"ל, בשעת הצורך 500 כלי רכב לביצוע משימות מיוחדות בתובלה אזרחית. כן שחרר בימים האחרונים צה"ל 2,000 מנהגים אשר נגויסו על ידי ואלה חזרו לפעילות במשק האזרחי.

בישיבת ועדת הכלכלה של הכנסת, שהתכנסה בתל־אביב כמו־ס. פרס פרטים על פעילות משרדי התחבורה והתקשורת ואמר, כי בעוד שמונה ימים יגיעו לישראל 30 גוררים ו־60 גורורים של חברה אירופית לתובלה, אשר תבוא לישראל על נהגיה. חברה זו תוכל להוביל 3,000 טונות משאות ליום והדבר זה יקל על המחסור הניכר בכלי תובלה בשוק האזרחי, לאור גיוס מרבית המשאיות על ידי צה"ל.

כן אמר פרס, כי בראשית השבוע הבא יתחילו להגיע לישראל ראשוני המשאיות מתוך 2,500 המשאיות, שהוזמנו בחו"ל.

נמסר כי בבדיקה יסודית של המשק נתגלו 600 כלי רכב, אשר לא גוייסו בזמנו לרשות העליונה לתחבורה במשק לשעת חירום, ו־עם גילויים הם גוייסו לרשות כל"ח.

המלצות שר התחבורה

שר התחבורה, אשר עמד על לקחי המלחמה אמר, כי יש צורך להרחיב את רשת הרכבות בארץ ולהוסיף שלוחות חדשות לאזור ה־גולן מול הלסיני מאידך.

בין הלקחים שיש להסיק לדב־ריו הם:

* בדיקת האפשרות להעמיד לר־שות צה"ל צי של משאיות כבדות, שיאוחסנו במחסני חירום, ואשר יופעלו בשעת הצורך.
* הגדלת שלוחת הרכבת לכל חלקי הארץ.
* הרחבת תעשיית המשאיות בארץ והקמת אינטרנשונל מכלים הרכב כבד אחד בזמן הגיוס.

השר אמר, כי לשם פיתוח הגמילים אותרו שטחי אחסנה בתוך לנמלים והוחלט מתכנים עם הקירה בפלסטיק לאחסנת פתוחה.

פרס: להקדים רכישת הג'מבו הרביעי

של חברת „אל על" לזרז את ביצוע תכנית ההחמש של הצטיידותה ולשקול הקדמת מועד רכישת מטוס ג'מבו רביעי די־תבליותי (ל־מטענים ולנוסעים), כאחד מלקחי המלחמה האחרונה — זאת אמר שר התחבורה והתקשורת, שמעון פרס, בדיון שקיים אתמול עם הנהלת „אל על" בנמל התעופה לוד.

שר התחבורה ציין, כי אם היה צורך בהוכחה תוכחה לגבי הכדאיות, היעילות ואף ההחיוניות של השקעות בפיתוח „אל על" הרי קשה להצלות על הוכחה הוכחה כנוכחת יותר משקיבלנו במלחמת יום הכיפורים.

פרס הוסיף, כי אין זו הפעם הראשונה ש„אל על" בפעילה בלעדית את הקשר האוויר בין ישראל לבין העולם החיצון. אולם במלחמה האחרונה, שלא כבימי מבצע קדש ומלחמת ששת הימים, היה מצבה של „אל על" שונה: „לא עוד חברת קטנה בעלת שבעה מטוסים, אלא חברת־תעופה עם צי של 3 מטוסי ג'מבו ו־10 מטוסי 707. ולה קיבולת ראויה לשמה. תשתית רחבה של עובדים מקצועיים מעולים ויכולת פיסית להפעלת מטוסים נוספים — מעל למצבת הצי הקיים".

שר התחבורה שיבח את הפעילות המבצעית של „אל על" בימי המלחמה. הדגיש כי היא מילאה את כל תפקידיה, במיוחד לצרכים הדחופים של תובלת מטענים.

מנכ"ל „אל על" מרדכי בן־ארי ציין, כי „אל על" נערכת עתה לאחר המלחמה להבקשה הסברתית בעולם, כמנוף להידוש תנועת התיירות לישראל. „אם לא תבוא תנופה גדולה בתנועת התיירות לישראל — אמר בן־ארי — צפוי מכבר המשבר בכל הענף, לישראל הפסדים לספים מכשמחות. חידוש תנועת התיירות לישראל הוא כיום צו לאומי, ויש לגייס לכך את כל האמצעים המכלכליים והציבוריים. (ע)

ר"מ הולנד: מדיניותנו לא תושפע מחרם־הנפט הערבי
פניה למדינות השוק, הופעלה תכנית חסכון בדלק

האג, (עליר זית. ב.). — ראש ממשלת הולנד יופ דן איל אמר אתמול בפרלמנט, כי חרם הנפט שהטילו מדינות ערב על הולנד לא ישפיע על מדיניותה לגבי המזרח התיכון.

ראש הממשלה הוסיף, כי אספקת הנפט להולנד לא נפסקה בינתיים כתוצאה, ההחלטה להשבית את התחבורה הפרטית בכל יום ראשון באה לא בגלל מחסור קיים בדלק, אלא מתוך כוונה לשמור על המלאי.

ראש הממשלה הציע, כי הסכנה בנפט יוגבר עליידי צבאים בהיות הנביסה, בממקום הבקת הבתים, סיבה בחיילותה צבים כדי ישמור על חום הבתים ולמבנין מוקים של האורות.

באותה ישיבת פרלמנט אמר שר החוץ ההולנדי מאקס ון דר סטול, כי הוא ביקש משמונה המדינות האחרות החברות בשוק האירופי המשותף לרחוץ באספקת הנפט ל־מערב־אירופה בכנס מועצת השרים האירופיים, שתתקיים בשבוע הבא.

דובר מטעם חצר המלוכה ההולנדי הודיע אתמול, כי משפחת המלוכה אינה רוצה להיות מכורה בן האיסור על נהיגה כלי־רכב בימי א'. הדובר אמר, כי שר הכלכלה אמנם החיר למשפחה ה־מלכותית להמשיך לנסוע גם בימי א' בשבעה, אולם היא אינה מתכוונת להשתמש בזכות זו, כי שום שבני חצר־המלוכה אינם רוצים להיות מועדפים לעומת שאר אזרחי הולנד.

בינתיים עלה ערך המניות של המפעל ההולנדי היחיד לייצור אופניים, „אוניקה", ב־25 נקודות בבורסה של אמסטרדם, בגלל אי־סור הנסיעה בכוניות פרטיות בימי א'.

סדירה הכחיפה אתמול, שהיא תצטרפה לחרם־הנפט, שהטילו כוויות ערביות אחרות על הולנד. בדבריו של שר החוץ הסעודי, שר ארצו אמר אתמול, כי ארצו מוסיפה לקבל כסדרה משלוחי נפט מארצות ערב. מאחר שמדינות ערב „מתייחסות בהלכה לעבודת מאריץ לגבי המזרח התיכון".

דובר הממשלה דאן פילופ לקה אמר, כי כבלגיה צרפת טרם התי־לפה, אם בשלוחי הנפט יוגבלו בין חברות הנפט הקוסמות האירופיות כי אנגלים להרם הערבי על הולנד.

שר המסחר של הפיליפינים אמר אתמול, כי ארצו צופה צמצום של 15 עד 30 אחוז באספקת נפט גלמי, בגלל קיצוץ ההפקה במדינות ערב. הפיליפינים מייבאים 95 אחוז מצריכת הנפט שלהם מהמזרח התיכון.

בטוקיו קראו אתמול אנשי עסקים ועובדים כאלו, כקרבת אירופה ויפאן לסיטקו־פאלה בין לאומי לפתרון בקורת אנרגיה הח־לופית. נוכח בעבור הנפט המוקד עתה את העולם.

בתום נסיעה לנציגי אנרגיה, קונסקנם „שלוות, יבינג, פיראנה, הזדה בה גאכ", שיש להבנאנ" ניקרים בתפגם ונבד לפתור, ל־הפעיל במידה גבורה הולכת את האנרגיה הגרעינית ובן לנצל את אנרגיית השמש.

יו"ר הנפט בפס עליוות בבנין הפרבי ישבוצו בנבוה בתהליבה כדי לרקן מהרבה בבהירי הנפט שלהם — מסרה אתמול סוכנות הידיעות הפיזאקית. בין כדינות אלה — סעודיה, פרס, כוויית, בחריין, קטאר והדבאי — החליטו על הפחתת בתוור הנפט ב־70 אחוז בפגישה קודמת שקיבה בכוויית ב־16 באוקטובר.

ראשי ציבור של המיעוטים בכנס למלווה־מלחמה מרצון

מאת ש. שהורי, סופר „דבר" בחיפה

בכינוס כל־ארצי של בני־המיעוטים בישראל למען מילווה המלחמה מרצון, אמר אמים דב־אלקה (מיל.) יצחק רבין, כי קשה להבין בדרך אין המצרים מעוניינים בהח־לפת שבויים ובהחזרת חיי־ליהם ופצועיהם למשפחו־תיהם, הם נאבקים, כבראש, אמר, להפריד של בשיאם סאר דאת שהטדיר על גבולנו להקריב למען השגת מטרתיו של מיליון חיילים מצריים. „את מיליון המצריים אלה הוא יקריב, אך את המערכות לא יקריב", אמר.

בכינוס שנערך בבית „בת גלים" בחיפה נכחו כ־500 איש מראשי הציבוריים הערביות והדרוזית בחיפה והגליל המזרחי, בהם ראשי עיריות כפרים, ראשי המועצות המקומיות וראשי העדות. הבוזרים בראשותו של הנביר ראיה, קאדים, אנשי עסקים ואחרים. קובצה למימון מתולת הסבירה על כיכרות המלחמה כרצון בישובי המיעוטים, ולקראת הכנס ואספו ממקר מישפחותיהם כי יהודים וכל בהשתתף הרם 100 ל"י. הקאדי של עכו מבעיר את. ד. ראש הבאבא?? בקאמיד.

ראש עיריית גבעת שפרעם והבוי אמר בעיבונו כי בני המיעוטים הם אזרחים נאמנים למדינה, וכי חובה לשמור על הטבעים בישראל הבטיח בבוחר לשוח לתמיכה ישראל ביהודה בפני הבמה.

להבי סופרי שולחנות ומגישים לציבור לבנות, מעני מתת המכבים מוחלט לסוציאל ונפלאות, ביתה עם שלום מצבה לה, לזין ההלכה בין ג הגה בעלות לא הבחנו ואמר כי מצבם המחדל של מלחמת יום הכיפורים. ראשי הצבור יעלו עם מדינתם, והם בשם הספק [illegible] אמר אך, הם אחד ואנוגה הצבור המקורה ומתכונות. יו"ר ועדת המבוית לגאנון ומכח מתני. ביר ורבני ישבתם ממנויות בהפכה מה. כבראשית פני, הקריבו נרשם משחה בגוב. יואהאין בכני יפילו מבתרת חילויות של חיילים לבוא במוגן כפרים. (ע)

מסעד וכר המשבד כר המנהלים אמר בזירו כי שמיר זרפים כי לשרת בצה"ל בעבור בכולה. אנו מוכנים לקולו מולו האזרחים שמגינים עלינו בפורי פועלי במלחמה. ואכו בבנה קורבות הארץ פוגשים הכני שצרו והוגעות. (ע)

הרמטכ"ל בישיבת ועדת החוץ והבטחון

ועדת החוץ והבטחון של הכנסת קיימה אמש ישיבה בהשתתפות הרמטכ"ל רב־אלוף דוד אלעזר. הרמטכ"ל סקר את ההתפתחויות ה־צבאיות של צה"ל במלחמת השר־נות והמשיך להשיב על שאלות חברי הוועדה.

הוועדה תמשיך ותקיים ישיבה נוספת עם הרמטכ"ל בימים ה־קרובים.

חוסיין רומז שיחזיר בקרוב כוחותיו מסוריה

רבת־עמון, (ע"ס). — חוסיין מלך ירדן הפריז, כי יתכן שהכוחות הירדניים יוחזרו בקרוב מאזור מסו־ריה, „כדי שיוכלו למלא את תפקידם לגיבוי של המכוטת האחרים", והוסיף שהכוחות בכייבורה היו בתפקיד ההגנה, שמוצבים בכב־חזית „אלי אבצאת".

בשיחתו זו אמר חוסיין: „הי־כר כילאם את הכתכם הקודמת המבצם היה בבאורים בהיסטוריה של כוחותינו המזויינים. היה שלכיר פכק טוב של אהבתנו ה־אומה והדות שבותח ורבים ב־איבות אהדות התנצבים במורית — יאלו שהוגים לשוב בקרוב כאשר לבילדה, כדי לבצא את תובתם ל־ביבם כל הצבאות האחרים".

הרבנים הראשיים של צרפת ורומניה לביקור בארץ

הרב הראשי של הקהילות הי־יהודיות ברומניה הרב ד"ר משה רוזן, אמור היה להגיע אמש לבי־קור בישראל, להשתתף בישיבה המיעצה העליונה להלוקה כספי ועידה כרזובנה לביריהבכת בידי־ראל. הרב רוזן הביא עמו 10 כפוריתורה בהורה קבלה בידידה לישראל.

בן־אהרון ינאם היום במגבית ההסת' בניו־יורק

ואשינגטון, (מתחד ל„דבר"). — מזכיר ההסתדרות, יצחק בן־אהרון ינאם היום במפתיחת ועידת היובל של הידידה האזעבית למען ישראל הנערכת בניו־יורק.

בוועידה ישתתפו מפעיל מגבית ההסתדרות ומחבים של איגודי עובדים אמריקאיים. ביניהם הנשיא ג'ורג' מיני, נשיא איגוד הפועלים, שאיים להבין הרם על יצוא ציוד הרים אמריקאיות לברה"מ בכל פר־ולה בחה"מ במלחמה.

כברה הכיבוב של הזדרת הובד דזנמברמבעם ינהרבה ישבותב הבן ראש במשך האבריקאי ההסתדרות הסה בבעבר השנים האחרונית בפר־עולות המגבית.

ראש הממשלה הגיעה לוושינגטון

(המשך מעמוד 1)

בשובתה הבאה עליה. אבל בי־אותן בשיכי הוהכים היהודיים ד־ישראל „בכולת התפריכה בביהוד את הדרך בה הוכחו עצבם יהסים אלה בשפה קשה לישראל."

בתשובה על שאלה אם להוצת ארה"ב על ישראל, השיבה ראש הממשלה שהכוונה „לחץ" לוקה בפשטנות יתר. „יש בעיות הזקוקות להבהרה", אמרה. ואין בלהי שבשני אילה האופה ארה"ב את הכר־זית בדיוק באור שרואה אותן ישראל — ולהיפך. אני באה למד־ינה הזרעה בתרכבי והתבהרה זאת יותר מבעם אחת, כבד שני איבנו יכולה להסר שארה"ב היא אויב ערבי, לכן יש לבכנה קודם אל הדיונים שנקיים עם ניקסון וקיסינג'ר. אני מרגישה מבל מקום, שנוכל להגיע בדיונים אלה להבנה.

ראש הממשלה סירבה להיכנס לפרטים לגבי תוכן המגעים עם ה־מימשל האמריקאי לפני פגישתה עם הנשיא היום.

ב. כאיר עומדת לשהות בארה"ב עד שבת. ביום ב' ייצאו קיסינג'ר ועוזריו למסע בן חמישה ימים בחמש בירות: ראבאט, קאהיר, רבת־עמון, ריאד, טהראן ואיסל־מאבאד. מפקיסטאן ייצא קיסינג'ר לפקינג, ואילו סיסקו יחזור לוושינגטון, בדרך, בירות ותל־אביב. אחר כך ירוחם סיסקו על מגעיו לבדינות נאט"ו בבריסל.

דובר משרד החוץ רוברט מק־קלוסקי אמר אתמול, שארה"ב לא הבטיחה „להביא כלתי הנבנים כל־פי ישראל". „משרתינו במגעים עם הצדדים הוא לבהזר דרך, בה תוכל ארה"ב להשתמש בשירותיה הטובים כדי לצמצם את הילוקי הדעות בין הצדדים", אמר. „לא היה לנו כל אינטרס בכפיית צד אחד לעמדה שאיננו יכול לקבלה מסיבות משלו".

העיתון המכובד בתוקף דברים שיותנו לשר הבטחון משה דיין, כאילו אייבנו ה־אמריקאים לצמצם את הר־כבת האווירית, אם ישראל תסרב להפסיק, שאיפשר מתן אספקה לארכות תשלו־שית.

לפי לוח הזמנים שנמסר, בראת שתחולם טופית של ביקורת על גולדה מאיר בוואשינגטון אחרי שהגיע לישראל, שקיסינג'ר עומד לצאת לקאהיר. הביקור בקאהיר הוא בילוחה המצרים, הביקורים במאר הבירות הערביות — ביוז־מת האמריקאים.

(עתים) — ראש הממשלה גולדה מאיר יצאה אתמול בצהריים במטוס „אל־על" לארה"ב לשיחות עם הנשיא ניקסון ועם שר החוץ האמריקאי ד"ר הנרי קיסינג'ר.

ראש הממשלה סירבה בהקיפה להשיב לשאלות העתונאים שהצ־טופפו בכבל תחנגה ונאומה לב־סוף לומר מספר כלים בעברית ו־לאחר מכן באנגלית.

הבטחת הדיבור

הגולה הלירה קראה אתמול לראש הממשלה להודיע לנשיא ארה"ב, כי הממשלה המוכנת לא תוכל לקבל של עצבת התחייבויות בעניינים גורליים, משום שהיא שומה לסיים את תפקידה נוכח ה־בחירות הקרובות והולכות.

הקריאה כלולה בהודעה שפור־סמה על־ידי הגולת הליכוד עם יציאת ראש הממשלה לביקורה ב־ארה"ב. בהודעה נאמר:

„ראש הממשלה אומרת להיוועד מחר עם נשיא ארה"ב. אנו מאח־לים לגב' מאיר כי תצליח להביא לקיום הבטחתו של מר ניקסון בדבר כתורות המיידי של שבויי המלחמה שלנו במצרים וסוריה. „ידוע לכל, כי הלחצים המדי־ניים שהופעלו על ישראל הביאו להפסקת האש. לחצים אלה עלולים לגבור. משום כך הננו קו־ראים לגב' מאיר שתודיע לנשיא ארה"ב, כי לא יהיה ביכולתה של הממשלה — משום שאין זה בסמ־כותה — לקבל על עצמה את ה־צעה של החלוקה הגלולה לפגוע בשלמה של ארץ ישראל, בבטחון האומה ושלומה. בעוד 8 שבועות בלבד יתקיימו בישראל בחירות לכנסת. כל עם דמוקרטי יבין, כי בתקופת מעבר כזו אין ממשלה יוצאת יכולה לקבל על עצמה התחייבות בעניינים גורליים. כל עוד הבוהרים לא אמרו דברם, אנו פונים בתביעה זו מתוך חרבת אחריות לאומית". (ע)

על רקע חסימת באב אל מנדב
כוח ימי אמריקאי לאוקינוס ההודי

לונדון, (רויטר). — מקורות צבאיים אמריקאים כאן אמרו אתמול, כי יש להניח שנושאת המטוסים האמריקאית „האנקוק" ראשי אניות אחרות יצאו לאוקינוס ההודי לנוכח נפוץ הערביים להטיל הסגר ימי על המבוא הדרומי לים־סוף.

הסגר זה נועד, כנראה, לכנוע הצבורת נפט ואספקה אחרת לבכל אילת.

בתחילת השבוע הודיעו מצ־רים, שמיצרי שער־הדמעות, הכ־ניסה הדרומית לים־סוף, סגורים בפני כל האניות הפשטות בכיוון לישראל. כולל מיכליות נפט. „סוכנות הידיעות המזרח תיכו־נית" ציינה, כי „ישראל ניצבה מול הסגר ימי, המורם לה המסדי־קבולים ומדיניים".

מקורות דיפלומטיים בלונדון אמרו, שאין להניח שישראל תמ־לים עם הסגר מעין זה לאחר ש־הושגה הפסקת אש. בוכור המצי־כה ישראל, שכל הסדר שלום ב־בעיות התיכון חייב לכלול תוראה בדבר חופש שיט מוחלט בנתיבי־מים בין־לאומיים.

המקורות הוסיפו, כי לא ברור עדיין, אם מצרים עצמה מנוכה להסייע את הסגר, או שהיא כבי תמכת בעניין זה על דרום תימן. אולם לדרום תימן אינה מסוגלה לבעצמה לקיים הסגר יעיל בכניסה הדרומית לים־סוף מבלי לקבל עז־רה ממצרים, שהיא המדינה בעלת הצי הגדול ביותר באותו יב.

סאדאת: נסיגת צה"ל

(המשך מעמוד 1)

אחרי נסיגה ישראלית לקווי ה־22 באוקטובר.

* ניתוק מגע — סאדאת הד־כיר פעמים אחדות הצעה כבדית הדיכה לניתוק מגע בין הכוחות הלוחמים הבטית, כי בדיון בנר־שא זה אפשר יהיה לכלול גם את שאלות המיצרים. הוא לא פירט למה כוונתו, אך הזכיר אזר רמז, כי היה רוצה לגבת לאל־תור לפתיחת תעלת סואץ. כסאן ניתן, אולי, להסיק, שהפרדת ה־כוחות עליה מדבר סאדאת ברוכת, לפי דעתו, בנסיגה ישראלית מש־הי גדות התעלה לקו בתיני.

* הפיקוח בשטח — ניקסון ביקש מסאדאת, לפי דבריו, ארכה נוספת כדי להביא לנסיגה היש־ראלית לקווי ה־22 בחודש. כאד־דאת סבור, שאין כל קושי לא־תר קווים אלה מאחר וכוחות מאזכר הזדיעה להבדיל באותו יום שישראל מחזיקה עם משה של 70 קמ"ר בלבד. כאדאת מכיזר כוכן לתוסיף עד 10 קמ"ר כמה זה אבירות שכן במילא „גבולרית" של הכוח הישראלי „שם".

* העיר סואץ — סאדאת אציין כי העיר סואץ כולה בצי־כאות בידי הצבא המצרי, אך כי צה"ל ניסה במשך שלושה ימים להשתלט עליה והביא כראיה את דבבה של משקיפי או"ם, אותן צימם שלא ההכה.

* היחסים עם ארה"ב — כאדאת הוסיף כי כבוררת שניתנו לו לביצורת החלשה גא הן ערובות משותפות אמריקאיות־סובייטיות. ובקן ידגר כאשר יבוא קיסינג'ר לביקור של ימימה בקאהיר ב־6 בנובמבר. הוא גם ישלה שליחים לפאריס, ללונדון ולבלגראד. הוא ציין, שארה"ב מקיימת את כל התחייבויותיה למצרים וגם אר־היב, על אף האכספקה לישראל, נוקטת „עד להבת זהיר עבודה קונסטרוקטיבית". אשר לפיטורי גולדה מאיר בבית הלבן אמר, כי צריך להיות ברור שמצרים לא תגלים עם המשך המצב הנוכחי בנוגע ל„כיס" הישראלי בעל אל־צהה „התה עם הפסקת־האש". אבל הלחץ עליו כבר המעצבים, אבל כבר כאחד ו„רק בכוהיה הוא ש־צר בהם". כן הודיע סאדאת לנה־כון כי „לא יישב ההכהבנוך יהיה אם יאוגע רצ להילי הצבאיות ה־שלילית בגדה המזרחית".

* הסדר השלום — סאדאת מוכן למלא אחר כל סעיפי החלטת 242, אך אינו מוכן לעשות הסדר נפרד או חלקי, אלא רק הסדר שיכלול גם את סוריה והפלסטי־נים (הוא לא מזכיר את ירדן). כבצרים רוצה שלום אמת, שאינו בנוי על כשק או על המפשוטה. יש לו הוכנית לגבי מבגרת הבינלאו השלום, אך היא לא פירש אותה בשלב זה. הוא הדגיש רק את ה־צורך בשיתוף נציגים פלשתינ־איים.

* ישראל הקיצונים — סאדאת אמר, כי הפגישות ששמבו ואבי בני וזוכות לפגישות שפי־ימו בעניין שביתת־הנשק ב־1949, הוא הדגיש כי הן יתקיימו בסגבות מקשיפי או"ם והתם הכי לו של הארגון הבין־לאומי. פגי־שות אלה בשעות, לדבריו, כבו לסמן את קווי הפסקת־האש ולהי־המר בשיחה צבאיות בשבאות.

* מרים ישיר — סאדאת דחה באופן קטגורי אפשרות כזו.

* תוצאות המלחמה — לד־עת סאדאת למדה ישראל, כי יהיה עליה לשנות את כל תפי־סת הבטחון שלה. הוכח שהערבים אינם מפגרים וכי אי אפשר להשפיל ולהפחיד.

חליפת מכתבים בין יו"ר הכנסת והמשורר ש. שלום על נאום מ. וילנר

מאת סופר „דבר" בכנסת

יושב־ראש הכנסת י. ישעיהו מסר לפירסום חליפת מכתבים בינו ובין המשורר ש. שלום על נאומו של מאיר וילנר בכנסת בדיון המדיני. המשורר ש. שלום אמר, כי באומו של וילנר תמשקע הרציל בשקרין לכבות הרבה ומי יודע כמה הורגים ושבויים נפלו בקשבונו בין חיילי ישראל. ש. שלום תמיה, אם אין אפשרות להשתיק את הקול המגואל־שלפטות לבנור באמצע שנאה אלה ולא לשדום.

בתשובתו כותב יו"ר הכנסת, כי הכנסה היא הסבל והמייבו לחבצרוע הדמוקרטי וכל חבר בה רשאי להסביר דעתו ודבריו. י. ישעיהו מציין כי קיימת צבאורה על דברים האומרים בכנסת ועליה מופקד יו"ר הכנסת. אך היא מגבלה לצמן של גילוי דברים, או סדרות בסתוגים, ואינה חלה בכום פגים על גילוי התבטאויות פוליטיות. יחזי אשר קוזו. יו"ר הכנסת מציין. כי דיוני הכנסת הם מובבים לבנין שינוי הנאמים מתוך לכתבי לציקות לדבתה הבלעדיים של רשות־השיפוט.

דובר צה"ל:
פירסומי „פיגארו" רכילות ושמועות שוא

מאת סופר „דבר"

הפרטים שפורסמו בעתון הצרפתי „לה פיגארו" על מלחמת יום הכיפורים הם מבוב של שקרים, המאי אמיתות ודברי רכילות שמ־קורם בשמועות־שוא — אמר אתמול הדובר צה"ל ב־תגובה על סדרת המאמרים המתפרסמת בימים אלה ב־עיתון הפריסאי ותוכנם מוק־תק לבמה עתונים בישראל.

הדובר ציין, כי אין טעם להתי רבוקד של כתב העתון אשר קיאר לגבי הרכי פעולתם של המפקדים בחזיתות החיסים ביניהם לבין עצבה ובינויהם לבין הפיקוד העלי־ון. כל התיאור של תכנית הצלי־חת של תעלת סואץ לידי כוחות צה"ל ההוראה לפני עוסר המלחמה יצרו הכה בהולקת לצבות להמ־צה אפריפים מתחקבים מצוים, ביכותם של השבונות בגירת החמישה הטבועה וכ כל המאמרים ואלה השכן במוחקות של האמולם בהזנת תב במערכה מיני כבאים הגזכב־ התם מאמרים לבבגיי האבריקאים ומלודיים ומלחמתו כוכרים מאמר של רונות.

הנים, מדיניים ישראל הבינ־ומיה, על כך מבבים בלתי אהזראים לא ברורה בכלשלה שוב־דות והשצירות מגמות לשנת הבי־תונות הצרפתיות שהוא שדייה ברובה לישראל.

יד יצחק בן־צבי ירושלים

סדרת הרצאות (המשך)

יד יצחק בן־צבי מקיימת סדרת הרצאות מיוחדת מדי יום בשעה 17.00

1. יום חמישי — 1.11.73
שטחי הקרבות בימינו, בהיסטוריה הישראלית הקדומה —
ד"ר זאב וילנאי

2. יום ראשון — 4.11.73
הערבים והציונות, בימי הבילויים עד פרוץ מלחמת העולם הראשונה —
ד"ר נביל למדן

3. יום שני — 5.11.73
יחס בריה"מ למדינת ישראל
ד"ר יעקב רואי

4. יום שלישי — 6.11.73
עשרים וחמש שנות יחסים בין הכנסיות הנוצריות למדינת ישראל —
ד"ר שאול קולבי

5. יום רביעי — 7.11.73
היחסים בין דתיים וחילוניים בראשית תקופת היישוב —
מר מנחם פרידמן

6. יום חמישי — 8.11.73
המלחמה — הלמהיה והפישתה אצל חז"ל —
ד"ר משה ד. הר

ההרצאות תתקיימנה בבניין יד יצחק בן־צבי, הכניסה מרחוב אברבנאל, גן הכורדי.

הציבור מוזמן

דבר DAVAR נוסד

עורכת חנה זמר
משנה לעורך דוד פדהצור
עוזר העורכת אליהו אגרס
מנהל כללי גדעון נאמן

המו"ל — „דבר" בע"מ
נדפס בדפוס „דבר" בע"מ

המערכת והמנהלה: תל־אביב, רחוב שינקין 45, ת"ד 199, טלפונים 286141 (6 קווים).

סניפים: תל־אביב, בית „דבר", רחוב שינקין 45, טלפון 286141. ירושלים, מערכת ומנהלה, רחוב הלל 16, טלפונים 231251-3. חיפה, רחוב הנביאים 27, טלפונים 642111-2-3.

הבהרה מסאדאת ערב שיחות וואשינגטון

בשעה שראש הממשלה גולדה מאיר היתה אתמול בדרכה לוואשינגטון, קבע הנשיא סאדאת את הערכותיו ועמדותיו לגבי המצב הצבאי והמדיני בשעה זו; ומוטב שדבריו — שנאמרו לא רק להצרכת־פנים אלא גם באזני עתונאי־חוץ — יובאו בחשבון בשיחות שתנהל היום ראש הממשלה עם הנשיא ניקסון.

סאדאת מכריז כי מרבית הארמיה השלישית אינה מכותרת כלל, והכיתור נוגע רק לחלק קטן ממנה — זו שגלה ביום־הכיפורים את התעלה; ואילו כוח צה"ל, שעבר לגדה המערבית של התעלה, הוא — לדבריו — הנתון בכיתור ממערב וממזרח. אם כך, הרי לדידו מעניקים הקווים הנוכחיים יתרון גדול לצבא המצרי לעומת צה"ל, ואין להבין מדוע דורשת מצרים נסיגת צה"ל לקווי ה־22 באוקטובר ואף מערערת את הפסקת־האש על־ידי סירובה לשחרר את השבויים הפצועים בטרם יסוג צה"ל לקווים הללו — אלא אם בכוונתו של סאדאת להשיג עמדות נוחות להתקפה מחודשת. בדבר שיחות־השלום המתוכננות מיהר סאדאת לפסוק את פסוקו: בין אם "ניצח" כגירסת קאהיר ובין אם נפגם "נצחונו" על־ידי רכבת־הנשק האווירית מארה"ב, הוא לא ינהל מו"מ ישיר עם ישראל, אלא יקצור את פרי הניצחון שהשיג בין שתי מעצמות־העל כדי להביא אותן לכפיית פתרון כרצונו. זוהי הערכת המצב מנקודת־הראות המצרית. אשר ד"ר קיסינג'ר כנראה יזכה לשמוע אותה בביקורו הקרוב בקאהיר.

כאשר תיפגש היום ראש הממשלה עם נשיא ארה"ב תונח, איפוא, לפניהם הבהרה מצרית חד־משמעית. לשם מה ערכו מצרים וסוריה את מיתקפת־הרצח ואיזה מסקנות הסיקו ממנה. אם סברה ארה"ב, שתתרום לקירוב הסדר על־ידי שכנוע ישראל לויתור צבאי קשה או למחוות הומניטריות חד־צדדיות כבר בשעה זו, כאשר המלחמה טרם נגמרה, הרי העמיד אותה סאדאת אתמול על חוסר־התועלת שבכך; ואם סבר מישהו, כי ברמזו לאפשרות לכפות על ישראל ויתורים מדיניים יביא את סאדאת להסדר — הרי הבהיר נשיא מצרים שרמיזות כאלה העמידו את העגלה לפני הסוס. יש לקוות, כי הנשיא ניקסון, ראשי הממשל שלו והציבוריות האמריקאית יבינו, מה הספיקו לעולל המהלכים המדיניים האחרונים הן לגבי הפסקת־האש הן בעניין שיחות־השלום המתוכננות.

הפסקת־האש מצד מצרים עודנה רחוקה מלהיות לעובדה: סירובה להילופי־שבויים מעיד בעינו עומד, והסגר הימי בים־סוף נמשך. מאחורי הקווים משוקמות סוללות־הטילים ונקלט נשק סובייטי ללוחמה מחודשת. תהליך מקביל מתרחש בסוריה, לשם החישה ברה"מ כמות גדולה של טנקים במקום אלה שאבדו. דמשק אינה מסתירה כוונותיה אפילו לגבי הטווח הקרוב; ובאין לה יכולת־התקפה מיידית, הידשו בינתיים שליחות המחבלים את ההתקפה־הטרור מההים לבוא, כמציין "מיקדמה" לבאות.

ב"שיחות העבודה" שתנהל היום ראש הממשלה בוואשינגטון צריכות לשמש עובדות אלה בסיס לבירור מפוכח. ויש לקוות להמשך ההבנה והתיאום הכלליים עם קברניטי המעצמה הידידותית.

השיחות בווינה על צמצום הכוחות

לאחר שההפשרה הבין־מעצמתית ניצחה בשבוע שעבר, לפחות להלכה, למרות האיומים הסובייטיים הגסים והכרזות כוננות עליונה על־ידי האמריקאים, נפתחו השבוע בווינה אוסטריה הנייטראלית השיחות בין ארצות נאט"ו וברית וארשה בדבר צמצום הדדי של כוחות הצבא במרכז אירופה. בכך נתוספת עוד עדות למישורים האחרים שבהם מתבסס הדו־קיום הבין־גושי, כגון השיחות להגבלת הנשק האיסטרטגי וועידת הבטחון האירופית הדנה בבחינות שונות של ההפשרה באירופה לבד מן האספקט הצבאי. אולם נוכח ניגודי ההפשרה והאינטרסים בין הסובייטים והאמריקאים וגם בין ארה"ב לבעלות־בריתה יתכן, כי בסופו של דבר תיקבע מצבת הכוחות ביבשת יותר על־ידי אירועים שאינם קשורים בוועידה מאשר בהתקדמות בשיחות וינה.

בעוד שהסובייטים הסכימו באורח עקרוני לצמצום הדדי של כוחות ברית וארשה ונאט"ו החל מ־19/5, הם מתנגדים מאז השיחות המוקדמות לעקרון האיזון שהועלה על־ידי האמריקאים, ומנוי וגמור עמם לשמור על העקרון במספר החיילים, הטנקים, יחידות הארטילריה וכיו"ב, שמהם נהנות מדינות ברית וארשה במרכז אירופה. הממשלה האמריקאית הנתונה ללחץ הקונגרס לצמצום הדיוויזיות באירופה מעוניינת לזרז את תהליך הדיונים ולזכות בויתור הדדי מצד הסובייטים. בעלות־בריתה האירופיות כנגד זה חוששות מפני כל הסכם מהיר שיביא לצמצום הצבאות של שתי מעצמות־העל וישאיר להן את מעמסת ההגנה. ואילו צרפת, שלמרות האנטי־אמריקניזם שלה היא מעוניינת בהימצאות הצבא האמריקאי בגרמניה הן לאיזון הסובייטים הן לאיזון הגרמנים — איננה משתתפת כלל בוועידה.

על כל פנים, נוכח המחלוקת המחריפה בנאט"ו שהתגלעה בשבוע שעבר בשאלת אספקת הנשק האמריקאי לישראל והכרזת הכוננות על־ידי הנשיא ניקסון, לא נראה כי לסובייטים דחוקה השעה להגיע להסכם בוועידה זו. תקוותם היא, כי נוכח לחץ הקונגרס וחילוקי־הדעות עם בעלי־בריתה תחליט וואשינגטון במוקדם או במאוחר על קיצוץ חד־צדדי של כוחותיה ביבשת; וארצות מערב אירופה המצמצמות את תקופת השירות והמעוניינות בקיצוץ הוצאותיהן הצבאיות ממילא לא יאזנו את הכוחות האמריקאים המצומצמים.

לא סל קניות אלא מניעת מכירות

גולדה תצטרך להפעיל כל כוח השכנוע שלה כדי לשנות גישת הממשל בוואשינגטון לגבי הסדר במזה"ת

מאת נחום ברנע
סופר "דבר" בארה"ב

גולדה הולכת לוואשינגטון. זהו, אולי, הביקור הקשה ביותר של ראש ממשלה ישראלי בוואשינגטון בשנים האחרונות. גולדה תצטרך להפעיל הפעם את כל כוח השכנוע שלה על נשיא ארה"ב — ופגישות קודמות הוכיחו שכוחה גדול — לשנות את הגישה שהממשל בחר בה, בדרכים להשגת הסדר במזרח התיכון. הפעם קשה לצפות להישגים חד־משמעיים. כדוגמת מילוי "סל הקניות" שלה באנשים בביקורה הקודם, ייתכן שלא יהיו כלל הישגים נראים לעין. אך בהבדל אליו הניגוד המבוד יחסי ישראל—ארה"ב, ובתפיסות המדיניות ובהתרשמות בבית הלבן, לא היה כמוס בקיום המצב.

נדמה שהאמריקאים ניסו להפר על העברת מכין מערכת של ציפיות מקבילות: שיחותיהם עם הרוסים, המצרים והישראלים נחלקו לשני מישורים נפרדים: במישור האחד — כל הבעיות הכרוכות בסיום המלחמה. בתוך קביעת גבולות הפסקת האש, בעיית הארמיה השלישית והטיפול בשבויים. ובמישור השני — קידום ועידת השלום. אותה הם מציעים לכנס בדצמבר, בניו־יורק או וינה, בהשתתפות נציגי הצדדים ושתי המעצמות.

המאבק מדיני אחד על תוואי הסכם הפסקת האש, המאבק על המשך ישיבת הארמיה השלישית בתוך סיני, נצרך בתנאים בלתי־נוחים לישראל. בעניין זה התנגד הממשל מלכתחילה להשקפה הישראלית, שגרסה שדינה של הארמיה, מרגע שכותרה, להיכנע. אם מתוך חשש לפעולה סובייטית חד־צדדית, או מתוך רצון להכתיב לישראל הפסקת־אש ללא נצחון ישראלי ברור; סברת ארה"ב שיש להבטיח את המשך קיום הארמיה. אבכם המתיקה בבחינת הגדולה לישראל הנבררה לבלוע: שיירות האספקה למצרים המכותרים סודרו כך, שלא יהפכו מחדש למה. באי. מצד שני לא מולאו בינתיים הקהיה של ישראל להחזיר תמש בעיית הארמיה לבעיית חילופי שבויים.

ישראל, אולי מתוך מחשבה שבעיית הארמיה איננה חשובה כדי הליכה לשיחות הריף עם ארצות־הברית, קיבלה את הדין. אך הדיבוח המאבק תרגה מתוכן התכתיב האמריקאי נוצרה, לכי אוזה "שפה" בדיעה חדשה בין ישראל לארה"ב: ארה"ב לחצה, ישראל נכנעה. באווירה הקיימת בישראל בתום הקרבות נדמה שכיבוי זה היה קשה לעיכול בציבור, ובבחינה אמריקאית אולי מוקדמת מדי. התגובה הנסערת של דעת־הקהל בישראל נגעה, בהידה בשר ימות, בטחון אמריקאי שישראל ב"כיס".

גולדה באה לוואשינגטון לסיבוב השני החשוב יותר במאבק. הפעם הנושא הוא ועידת הגבול ב"מלחמת הפסקת האש", כלומר הכיבושים שנעשו אחרי 22 באוקטובר. המצרים, מצדדים בשהי ההלכות של כוונת הבטחון שישראל הסכימה לקן בזמנו, בחי־כי־הרצנות אמריקאית ובמאבק בשם השבויים, דורשים נסיגה ישראלית. נסיגה, לבד במשמעותה המבלית בישראל, תבטל את כיתור של המחנה השלישי.

התשובה הישראלית לקיבוץ המצרי עשויה להתבסס למשל על המתכונת שהציע יגאל אלון: החלפה כללית של שטחים ממערב ובמזרח לתעלה, כאשר כל צד נוטש את השטחים, שכבש מעבר לשאן, ואו"ם יושב באמצע, על קו המים. יתרונות התוצאה לישראל ברורים. למצרים איננה מביעה רוח הסרותה. אך נוכח סירוב מצרי וסובייטי, ספק אם האמריקאים ירצו לתמוך בראיון כזה או דומה לו.

גם בקשר לוועידת השלום מצפה לראש הממשלה עבודה לא קלה. התהליך שהוסכם עליו בין המעצמות והצדדים — שיחות בינשהן בהשתתפות הבלבהוא ווישמטק אולי בהילדה, פותח אפשרויות שונות. גולדה תצטרך לברר עם האמריקאים מה השקפתם. בעבר לשאלת גוהל, על כוחות השלום ותנאיו. וכיוון שהמערכים מציגים כל מיני "תכניות שלום" משלהם, תצטרך אולי גולדה להבהיר את ההשקפה הישראלית בנושא זה. בכך תצייד את קיסינג'ר בתובר למסעו בבירות ערב.

גולדה באה בסופו של שבוע שבו יש לאמריקאים כמה סיבות לשביעות רצון. לאחר הנזקים המדיניים של השבועות האחרונים — במזרח התיכון, ביחסים עם ברה"מ ובמערב אירופה — באים של הכבדים הסובייטים לוואשינגטון היה בשבילם הכתה, שארה"ב ממשיכה בכל זאת תפקיד ראשי בהסדרת הסכסוך. כפי שנוסח קיסינג'ר השבוע: האמריקאים סבורים ש"הסובייטים מסוגלים לספק לערבים נשק, אבל רק אנחנו מסוגלים להם פירותיות". קיסינג'ר, בניגוד לסובייטים, איננו רואה את תפקידו כפיקלוס של צד אחד, אלא כמשכין שלום בתור כזה, אך לו הלכות ממייעות, שישראל יצאה בתוך תנפגעת. גולדה יש להניח תנסה לשכנע את ניקסון שוויתורים כאלה אינם מקדמים את השלום, גבוצאם של הבבדים לבקס הסדר ישירות מהאמריקאים לא הקל עליה את המלאכה.

לא יהיה קנוס בלגשת לשכנע את ניקסון, שפעולה בעצה אחת עם הרוסים ואף משנה לא רק בנקודת־ראות ישראלית, אלא גם בנקודת־ראות אמריקאית, במילים אחרות: ישראל חייבת להיאבק נגד התפשרות הבין־גושית, גולת המתגרת של מדיניות ניקסון־קיסינג'ר. עד היום, למרות הביקורת הציבורית ולמרות נסיגה של ברהים להתערב ישירות בסכסוך, דבק הממשל במדיניותו ובשיתוף־הפעולה עם הרוסים בבעיות המזרח־התיכוניים. קשה לראות איך תוכל גולדה להזיז אותו ממעמדו זה.

ואף על פי כן, בשלב זה של התגבשות העבודה האמריקאית לגבי תוצאות המלחמה והסדרי השלום, עצה שבוואשינגטון מתייבים המודרים הבאים, ביקורה של גולדה חיוני. אין ספק שהוא תאר־שיות הישראלית בעלת ההשפעה הגדולה ביותר בארה"ב, על הממשל ועל דעת־הקהל. אם במסיבלת דיפלומטיה איזה לקרב כהדים את עמדותיהן של ישראל וארצות־הברית, ולקבוע דפוסים אחרים, נכונים יותר, להשפעה האמריקאית על ישראל, אזי זהו הזדמנה. עם זאת אנחנו הישראלים חייבים להבין שגולדה לא באה הפעם עם סל קניות בידה. להיפך: אפשר לומר שהיא באה למנוע מכירות.

מיניסטר החוץ האמריקאי ד"ר הנרי קיסינג'ר משוחח במשרדו בוואשינגטון עם מ"מ מיניסטר החוץ המצרי איסמעיל פאהמי

אורך־רוח בטיפול בבעיית השבויים

מאת דניאל בלוך

כל מתכה של נושא השבויים הישראלים במצרים ובסוריה היא קשה ועדינה. בשום שטח עוסקים בנושא שבעורבים בו גורלות של בני אדם ורגשות טהורים וכנים. כמו שבהגענו בני משפחות השבויים והנעדרים בכל בניין הכנסת, אני יודע כי אין במוח של מישהו לתת תשובה הגיונית לאם הדואגת, כי עבור עליה כל מאורעות הפוגת הצבאית. ועונה היא רוצה כי יושב לה בנה. אני יכול להבין לכאבו של אב, שבנו הנייח בנדח. הנוטש — אל תתנו לה כיס, לא מגן ואף לא פלאסכה לחייל. הארמיה השלישית המצרית. כולנו יודעים, כי אינני עוסקים בפרשה רגילה של שבויי מלחמה, המצרים, ובפרט הסורים, אינם מצביעים דווקא ביחס הומאניטארי לשבויי מלחמה. הם אינם דואגים כל כך לחיי אנשיהם, ובוודאי שאינם דואגים לחייהם של חיילים ישראליים.

אולם אסור שסערת הרגשות תאפיל על המציאות שבתוכה אנו פועלים. אנחנו נתונים במלחמה. זו עתה החלה הפסקת־אש, שהינה לפי שעה שבירית ביותר. זוהי הקצה המסוכנת שבמלחמות ישראל. בכון, לכו יש רגישות מיוחדת לחיי אדם. רגישות הנובעת במסורת ישראל בכל הדורות וה־שר התחזקה במסורת הפלמ"ח והמחתרות, ובמסורתו של צה"ל. אולם במצב שבו אנו נתונים כיום חייב נושא השבויים להשתלב במערך יתר השיקולים. והכיוון שאנו עוסקים בנושא אנושי, צריך לשקול מולו גם שיקול של חיי אדם נוספים. שיקול הסכנה של חידוש האש, שיקול הסכנה של הגעת הארמיות, הארמיה הצבאית לידי יישות בלתבאלי. כל זה בעל רצון מובן ומכבד לבטל את כיתורה של הארמיה השלישית כדי להשיג את שחרור שבויינו.

לא כל העובדות בנושא זה ניתנות לפירסום. אולם עובדות אלו נמסרו לחברי ועדת החוץ והבטחון של הכנסת. נציגי גח"ל שמעו את ההסברים. וגם אם לא רצו להשתכנע הרי ידעו, כי הממשלה לא יכלה לספר את הפרטים בפומבי. וכך הם נהגו כתוך כבסולתי עצום, הם גילו אותו בפלואר כפל במת הכנסת, וכך נעשה נסיון להפיק הון פוליטי של חשבון רגשות כנים. אמנם באומו של מנחם בגין, שהוא חבר ועדת החוץ והבטחון, היה מתוך יותר מאשר של חברו ל"ליכוד" שמואל תמיר. ובתוך הרבה יותר כשל המשמר הפוליטי ולכן שובל, שכבוצק הילידה לו ראש הממשלה כי הצליח לרדת באותו עד שפל המדרגה. אך גם בנאום המתוך ידגר לא התאפקו אנשי גח"ל, וכדרכם הפדיפו את הנדך הקלודסיבית, על הבירור הענייני. שאינו יכול להיעשות במליאת הכנסת. הגיים מסויימים ב"ליכוד" אינם מהססים לבאוש ברגשות האמיתיים, ושוסקים בליבוי יצרים. בהסדתה, בהפצת שמועות, וביצוא מהדעת שישנות. אין לי ספק, כי הדבר אינו נעשה על דעת ראשי גח"ל, אבל ידם של כמה משותפי ה"ליכוד" מורגשת בעניין. לגופו של נושא האספקה לארמיה השלישית: מן העובדות הגלויות נראה, כי לא היה כאן לחץ או תכתיב אמריקאי למען כוונה הומניטארית. נוצר מצב שבו ברור לסובייטים, כי כניעת הארמיה השלישית יכולה להביא להתמוטטות משטרו של סאדאת, ולעליית כוחות מתונים יותר, ואולי פרו־סובייטים, בראשותו של מוחי אדין. מנוי וגמור עם הסובייטים לעשות הכל כדי למנוע את התמוטטותו של סאדאת. היה ברור לאמריקאים ולנו כי לא ישלימו עם כניעה של הארמיה השלישית ב־של רעב, צמא ומחסור בתרופות. היתה סכנה איבגנסית של פעולה סובייטית כלשהי לכון הצלת הארמיה השלישית. במצב כזה לא נותרה לנו ברירה אלא להתיר מעבר שיירות אספקה, שעליהן אנחנו יכולים לפקח ולמנוע העברת ציוד צבאי, תחמושת ונשק.

נכון שבכך, לכאורה, השמטנו קלף רציני במאבק למען שחרור שבויינו, אך יתכן ונמענו סכנה גדולה יותר של אבדן חיי אדם שלנו. רכשנו קלף מדיני, המחייב את ארה"ב ללחוץ על ברה"מ לקיום התחייבותה, כי נושא שחרור השבויים הוא בעל עדיפות ראשונה לאחר שתיכנס הפסקת־האש לתוקפה. אין לי ספק, כי בשיחותיה בוואשינגטון תעמיד ראש הממשלה גולדה מאיר את נושא השבויים בסעיף ראשון על סדר היום, והמזור ותדגיש כי קיום הפסקת־האש מותנה בפתרון בעיית השבויים. עד כה אין ארה"ב חולקת על גישה זאת.

בהופעתו במליאת הכנסת גילה שר הבטחון משה דיין אופטימיות זהירה כי מצרים תקיים את הבטחתה, הן לגבי חילופי שבויים פצועים והן לגבי מסירת רשימות השבויים וביקור הצלב האדום אצל כל השבויים — פצועים ובריאים. אתמול נראו סימנים מעודדים, אם כי לא חד־משמעיים, כי מצרים תקיים את הבטחתה. מכל מקום אסור לשקוע באשליה. נושא חילופי שבויים הוא בעייה קשה בכל מלחמה. כך היה במלחמותינו בעבר, במלחמת השחרור ועד מלחמת יום הכיפורים. כך היה גם בעולם. כמה זמן נמשך המאבק לשחרור שבויי ארה"ב בצפון וייטנאם. ומה קרה במלחמת הודו־פאקיסטאן? הדוגמאות הן, לצערנו, רבות. משום כך אנו חייבים בסבלנות ובאורך רוח. זהו גורלה של מלחמה.

גם אני בין המצפים לידיעה על גורלו של קרוב משפחת הנעדר בחזית המצרית, ואין בי אלא תקוה שמספר הבאות דברים אלה לדפוס ועד פרסומם, נזכה לשמוע ולקרוא אך בשורות טובות על גורל שבויינו במצרים ובסוריה.

חיילים מצרים ואנשי כוח או"ם במבואות העיר סואץ

עמדת ניקסון מעוררת חששות

מאת גידון קראפט,
מיוחד ל"דבר"

תל־אביב. "גולדה מהמרת לא טוב על ניקסון וקיסינג'ר", אמר כאן בתל־אביב לפני כמה ימים ישראלי ידוע. אף על פי שהוא פרו־אמריקאי ותומך במפלגתה של גולדה מאיר, אמר את הדברים במפורש כעין הרזה.

שכן מתחילה להתגבר כאן, מתחת לפיסור הממלכתי, הרגשה של עמדת הנשיא ניקסון ושר החוץ הנרי קיסינג'ר. מתחזק הולך החשש, שהנשיא רוצה בהפשרה כדי לאזן את המדינים והוא מוכן להקריב אינטרסים ישראליים כדי להקנות לאמריקאים את ההגמה, ששורדת הרמוניה בינו לבין המנהיג הסובייטי ליאוניד ברז'נייב. חששות אלה הולכו להתגבר, בשעה ששר החוץ קיסינג'ר עם בשבוע שעבר למוסקבה. היה זה בדיוק לאחר שהישראלים פתחו במיתקפה מעבר לתעלת סואץ. הם לא הבינו, מדוע לא יכול היה ד"ר קיסינג'ר להשתהות קצת בוואשינגטון ובכך היה נותן להם שהות ארוכה יותר להיזמות. אחרים הגיעו לכשיו על ההסבר שנתן קיסינג'ר בשעתו — היינו, שהרוסים איימו להקים צבר שלא תהא במנו חזרה.

אחרי־כן באה הפסקת־האש שהוסכם עליה במוסקבה כעבור יום. האמריקאים לא התייעצו עם ישראל על תוכן ההסכם בשעה מוסהו. אף־על־פי שהישראלים היו ברוצים בתנאי הסכם הפסקת האש, לא יכלו להבין, מדוע לא ניתן להם המוסה מראש. הם גם התחילו לפקפק קצת בנכונות ההסבר שניתן על־ידי ד"ר קיסינג'ר בעת ביקורו החטוף כאן: שקשרי התקשורת היו גרועים.

אחר־כך היה האיום הרוסי לשלוח כוחות צבאיים לשם שימור הפסקת־האש. מצב הכוננות שהכריז עליו הנשיא ניקסון אמנם הניח את דעתם של הישראלים. אך הם שמו לבם לעובדה שיש לרוסים סבכיקה של התערבות. שאין לה שום מקבילה אמריקאית.

ובאחרונה היה עניין הארמיה המצרית השלישית, שכותרה על ידי הישראלים מיד לאחר הפסקת־האש. הרוסים ניצלו את כיתור העיר ההה כתואנה לאיום בהתערבות.

בתגובה ללחץ הסובייטים הניעה ארה"ב את ישראל להתיר אספקה מזון ומים לחיילים המצרים הלכודים. לאחר שלא נעשו שום סידורים בעניין הישראלים השבויים בידי המצרים. נחשבה כאן הודיעה להעברה מזון ומים למצרים כעניין מסוגלים להילחם כבלתי־הוגנת ביותר.

למרות כל אלה שכרה גולדה מאיר בהתבהה אמונים לניקסון. היא דוחה טענותיהם של פקידים שדיברו אתה על השפעת הסרבויים על צעדיו של ניקסון. היא נמנעה מלשאול שאלות מטרידות על פיתור הפסקת־האש. היא השתיקה מבקרים בתוך ממשלתה. הרץ מקר מן קטן של יועצים מהימנים היא ניתקה את כל האנשים ממקורות אינפורמציה על המהרהם.

אך מתפתחים הולכים להצים נוספים. היחס לשבויים הישראלים ההסגר המצרי על ספינות ישראלית בכניסה לים סוף, שלא להזכיר את המסדר הבריטי־צרפתי הסופי, עומדים כולם על הפרק.

יתר על כן: ווהות בארץ נימה של מורת רוח. רבים סבורים שהיבבשלה לא היתה מובנה למלהבה, כי בשום כך סכנה ישראל אביונה, כיהודית "נכי הקרבות הפסקו" ערב נצחון גדול, בשאן שגבר כאיר עצמה לביקורה. ואם התירבאר שהיא מהמרת על הנשיא ועל ד"ר קיסינג'ר לא תהיה לו תמורה בשיחות־השלום, היא תימצא שרויה בצרות.

יש לזכור, כי ברוכתי הזירה מהכה קבוצה של "ניצים" נקשים, ובראשם גיבור מערכת סואץ, אלוף אריאל שרון. מוכנים ומזומנים לקבל לידם את הגה השלטון בבחירות שנקבעו עתה לסוף השנה — או לכפות את עמדתם על הממשלה עכשיו. כבר יש בדברים על הצורך להגיע בוואשינגטון כדרך שנהג גראל סייה בדרום ויטנאם. אם השפעתם של אלה תגבר כאן, תרד השפעה וואשינגטון, ובמקרה זה אין להוציא מכלל אפשרות התלקחות מחודשת של קרבות.

מה מכין הנרי קיסינג'ר

מאת יהושע תדמור

כמה משפטים מפתיעים שאמר ד"ר הנרי קיסינג'ר בתחילת השבוע בישיבה סגורה של ועדת החוץ של הכנס האמריקאי הגיעו מן הסתם אל ראש הממשלה ג. מאיר לפני הפגישה בוואשינגטון. קיסינג'ר אמר שהסובייטים כבר מינו את נציגיהם לשיחות השלום שיתנהלו בחסות אמריקאית־סובייטית. כל זאת תוך פעילות אינטנסיבית, כאשר האמריקאים מבקשים לבלום תביעות סובייטיות עקשניות לשיתוף יחידות פולניות בכוח החירום הבין־לאומי, להפעלה לחץ על ישראל לסגת לקו הפסקת האש מה־22 באוקטובר ותוך שיחות מקבילות עם שר החוץ המצרי בפהמי ועם שאר נציגים ערביים.

בתחילת השבוע היתה כבר המיתקפה המצרית לסילוק הכיתור הישראלי מן הארמיה השלישית בעיצומה. מה שהתנהל התחילה בצינורות דיפלומטיים הפך לאחר ימים מספר למערכה פומבית.

סאדאת שהיה שרוי עד לפני ימים מספר בדכאון נשמע אתמול מאושר, שאנני ומלא בטחון עצמי. לפתע נתברר לו שיש בידו להפוך כשלון צבאי חמור לנצחון מדיני. הסובייטים מעניקים לו תמיכה מלאה תוך התחרות בארה"ב, הרוצה לזרז את תהליכי השלום. ובעוד אירופה חוששת ממחסור בדלק ונוהגת כבימי מינכן — החל סאדאת מתאושש במהירות. זה סאדאת המוכם והדש בנצחון המדיני המפשטם ובא.

בשלב ראשון מבקש המנהיג המצרי להסיר את הכיתור מהארמיה השלישית. אך יש סיכויים כי הוא מבקש להגיע לאחר מכן, כמו שבא קודם לכן, את סילוקה של ישראל מכל הגדה המערבית של התעלה. לפיכך מבחינה כבר ייתכן ויהיה עתה תפקידה של גולדה מאיר קל יותר. סוף סוף המנהיג המצרי אומר עתה את דבריו בגלוי. אין ה"כ יטיר. נסיגת. יינזג כלא לפלשתינאים ואיזמי כלהמה. אולם תביעותיו הקיצוניות של סאדאת לא יסיתו את קיסינג'ר מהחלטתו לפעול עתה במרץ לשם קידום הסכם במזרח התיכון. הוא ביכיל את הסובייטים, הבטיח להם הורה להדשיח ולמאמצי ההפשרה בין וואשינגטון למוסקבה. לאחר מכן בתר לסובייטים בלחץ על ישראל להציל את הארמיה השלישית ועתה. יש חוששים, שהשלב הבא הוא הרעבת הלקית לסחכבונתה של קאהיר ותוסקה בהגיעה לנסיגת ישראל לקווים של 22 לאוקטובר.

מה שהמדיין אולי את בשיחה של גולדה מאיר. לבד מן הבינוים המקדיים של ההסדרים וכות הגורים, השבויים התחשש כמפני לחץ לנסיגה בגדה המערבית על הסד אז — היה הרבה יותר מזה.

הרצון לבדוק ולבדוק מקרוב למה הוהר קיסינג'ר לזמן ארוך והאם הוא מתכוון לגבש תכניות מפורשות לצדדים, היינו הסדר כפוי. מה אמנת יש בפרסומים הערביים בדבר הבטחות סובייטיות—אמריקאיות. האם אין לישראל להחדש פן יום אחד תופתע ישראל כאיזה מיסכך קיסינג'ר עבנו יצווירו קווים טריטוריאליים ישנים־חדשים המספסים את קווי הנסיגה של ישראל בשלבים, תוך ציון הקו האחרון סמוך לקווי הפסקת האש של 1967.

עד כה, אין אישור לדאגה בציון זה.

כל אותם חששות שבא כבין קיסינג'ר מפה עם קוד־נבנה, תוך תמירה לפתרון כפוי נראות מופרכות. לפי שעה, קיסינג'ר לא עובד כך. הוא אבן האיסטרטגיה של המדים. הוא האחרון שיסתבך ב"תרגילי" רוחה לזה של יארינג.

בשרת היסוד של קיסינג'ר היא להביא את הצדדים לכדי"ב. הבהה הוא סרק כה"כ ומפני המוצג בין הצדדים עשוי להעלות. פתרון כפוי, שאינו לרוחה של הצדדים, יחייב לאחר מכן את ארה"ב לערוב לו ולחוש לעזרת הקרבן לאחר מכן. זה בדיוק מה שאין קיסינג'ר רוצה. אך אין זה אומר שלא יפעל להציב לחיזוק הסכם הפסקת־האש, לויהורים בעקבות עסקת סובייטית—מצרית (אשר ייראו בעיני ארה"ב למסניים). אך בעיקר להציב לקידום הדיונים הממ"ס, כאשר קיסינג'ר תוהר למסורתו צעד אחר צעד.

מבויים אנו עתה בהחלתה של מלחמת התשה מדינית. חייבים אנו לעמוד בה בעקשנות, בתקיפות, אך גם בזהירות. אין הכרח להיכנע לקבע הקיסינג'רי או לעמדותיו אם אין דעתו ונידוש נראים לנו. האי לא לאיומים של סאדאת.

משרד התקשורת

אזרח יקר,

עזור לנו להביא אליך את המכתב של יקיריך בחזית

כתוב מיד את שמך על תיבת המכתבים בצורה ברורה ובולטת

הדוורים והמתנדבים של משרד התקשורת

האגודה למען החייל בישראל
סניף תל־אביב—יפו

מועצת התלמידים המרכזית
שליד אגף החינוך בעיריית תל־אביב—יפו

דווקא עכשיו הם צריכים יותר

אזרחי תל־אביב־יפו,

ביום ג' 6.11.73,

יפקדו את בתיכם תלמידי בתי הספר התיכוניים להתרמה שמטרתה:

חיים יותר נעימים לחייל בחזית עד שובו הביתה, לחיק משפחתו

זכרו, חיילי צה"ל נמצאים היום רחוקים מביתם יותר מאי־פעם ועוד יעבור זמן עד שהצבא הגדול הזה שקם להגן עלינו ישוב אל ביתו.

לכן, היום, יותר מאי־פעם, אף יותר מאשר בעת הקרבות, גדולים צרכי הבידור והרווחה של חיילנו ויש לעשות הכל כדי להקל עליהם ולהנעים את זמנם.

דווקא עכשיו הם צריכים יותר!
הענו לפניות התלמידים בעין יפה ובלב חם!

„באמת נורא ואיום הסיכוי של צמצום אספקת הדלק"

מהפכה צפוייה בעולם בייצור אנרגיה

מאת ג'ון מאדוקס

יש מקום להניח במידת מה ס־בירות שאילו התחילה ממשלת ארה"ב עוד לפני שלוש שנים על הנחת קו הצינור להובלת הנפט מאלאסקה. לא היו הערבים יכולים עתה לנהוג בנשק הנפט בודידות מפיקות הנפט שנתקיי־מה בכוויית. שכן ארה"ב אינה תלויה עדיין בנפט המזרח־תיכוני אלא בשיעור של ארבעה אחוזים בלבד משיעור הצריכה. ארה"ב מייבאת בסך־הכל שבעה אחוזים מתצרוכתה בנפט מן הארץ (מזה 4 אחוזים מהמזרח התיכון). כשכל תצרוכתה השנתית היא 850 מיליון טונות (המספר הוא של שנת 1972).

הערבים „תפסו" שבשנים הק־רובות תוכל ארה"ב לספק את הביקוש העולה בקצב מהיר רק בעזרת הנפט מהמזרח התיכון. בינ־תיים אין איש האומד את עתודות הנפט שבאדמת אלאסקה בסדר גו־דל הדומה לאלה של ערב הסעו־דית, או שמחירו יהיה נמוך מזה של הנפט הסעודי. אך כבר עתה ברור שמלאי הנפט שבמקום אלאסקה מספיק בלי ספק כדי לספק את שיעור העליה בצריכת הנפט בארצו־ת־הברית לפחות במשך שלוש־ארבע שנים, ואולי אפילו הרבה יותר מזה. הצינור מאלאסקה היה יכול להוביל את הנפט כבר בראשית השנה הבאה. וכך היתה תלו־תה של אמריקה בנפט הערבי נד־חית עד לשנת ה־1980. אך הדבר לא נעשה ולכן צפויות לאר־צות־הברית לפחות שלוש שנים קשות.

בבוא המצוקה, יהיה הציבור הרחב נוטה להאשים ברא־ש ובראשו־נה את „שוחרי הנוף" ומתנגדי זיהום הסביבה, באשר אלה הם שהתנגדו להנחת צינור הנפט מא־לאסקה. אך האשם האמיתי הוא הממשל האמריקאי עצמו. העוסק כבר מזה שנה ויותר במשבר האנרגיה ולא השכיל להתערב בהחלטיות בשאלת הצינור מא־לאסקה עד לפני שבועות מספר. הטיפול הממושך והמסורבל בצי־נור האלאסקי אופייני לכל מדי־ניות האנרגיה של הממשל. מאז אמצע שנות ה־1960 היה ברור שימי העצמאות של אמריקה בת־חום אספקת הנפט מתקרבים לקי־צם.

עד הקיץ הזה היה מחיר הבנ־זין בארה"ב מחצית ממחירו בכל יתר ארצות העולם. מחירו של הגאז הטבעי היה כה נמוך עד שהחיפושים אחריו לא היו כד־איים מבחינה כספית. ננקטו צע־דים לשמור על האוויר מפני הזי־הום על־ידי השימוש בנפט דל בגפרית (אחת הסיבות להצרכת הנפט הזולה דל הגפרית), על־ידי בניית פליטת העשן מהמכוניות — דבר המגדיל את צריכת הבנזין בכפליים.

כולם יסכימו כי אוויר נקי מזי־הום ומיצרכים בבחירים זולים הם שאיפות נכבדות, אלא שממשל ארה"ב חתר לשתי המטרות האלה בעת ובעונה אחת. מבלי לקחת בחשבון את השלכותיהן על משק האנרגיה. ההתנהגות עוררה תמיהה. כפי שהמצב עומד עתה, תוכל ארה"ב להסתדר איכ־שהו בשנים הקרובות על־ידי צמ־צום הצריכה וכן על־ידי מתן עי־דוד להיפרקי נפט בארץ ולה־פקת אנרגיה ממקורות אחרים ש־לא הנפט. עד סוף העשור תוכל ארה"ב להגיע לעמדת שלטון בתחום האנרגיה. כשצריכת הנפט תישאר עומדת במקומה. אך מקו־רות האחרים של אנרגיה, כגון אנרגיה גרעינית. הפקת הנפט מחצלי־זפת ומהפחם יספקו את הצ־ריכה המוגברת.

מצבה של אירופה מבחינה זו יהיה קשה יותר. אירופה המער־בית צורכת נפט בשיעור הקרוב לזה של ארה"ב, אלא שלושה רב־עים ממנו מיובאים מהמזרח התי־כון. יפאן תלויה עוד יותר מאי־רופה בנפט המזרח־תיכוני. הער־בים, כנראה, יהלכו בעצמם אינן מדינה ידידותית יותר לענין הער־בים. ב„ביאשר כי ימכרו לה נפט. עם זאת עליה לזכור שכמה מאר־צות ערב מפיקות הנפט זקוקות לכסף בארזה דחוף להמשך תב־נית הפיתוח, כגון עיראק. ולכן זקוקות גם למכירת הנפט. כן זקו־קות ארצות ערב לכסף, כדי לכ־סות את הוצאות המלחמה בישראל. וגם לשם כך עליהן למכור נפט.

אם עדיין לא ברור באיזו מידה יורגש אכן המחסור בנפט. ברור כבר מעל לכל ספק שמחיר הנפט עלול להרקיע שחקים. רק בשבוע האחרון העלו מפיקי הנפט את מחירו בשני־שלישים.

לאן כל זה יוביל אותנו?

אין לומר דווקא שמדינות הנפט תישענה בחשבונן לגבי יכולתו של השוק העולמי לשאת במחירים המופקעים של הנפט. נוכח עליית המחירים המהירה של השנה שעב־רה, יש מן התבונה כאשר הער־בים אינם להוסיף עתה להמיר את ארצות הנפט בסבכת שערכו יחדו. עד סוף המאה הנוכחית ייהפך הנפט למיצרך נדיר. שכן עד אז לא יספיקו עתודות הנפט כדי לספ־ק את הביקוש המוגבר. הארצות מפיקות הנפט מבינות איפוא שעד אז יגרום מחירו הגבוה של הנפט לפיתוח מקורות אנרגיה אחרים בקיצור. יש לקוות שבשנת ה־1980 וה־1990 יהיה מחיר הנפט צמוד ויקרב למחיר הדלק מה־מקורות האלטרנאטיביים. אשר לפי שעה טרם פותחו.

מכאן נובעות ההשלכות המשו־ערות לגבי מדיניות האנרגיה בע־תיד: מעתה ואילך לא יהיה תדריכה מסחרית להשתמש בנפט לייצור חשמל ולהזרמת חמים. החום והאנרגיה הגרעינית הופכים עתה למקורות אנרגיה מבוקשים וכדאיים יותר מבחינה מסחרית מבפני שהיו עד לפני עשר שנים. הבריות ישתמשו לעבוד הרש מהר לשימוש באנרגיה ממקורות הא־חרים זולת הנפט. אלא שלשם פיתוח המקורות האלטרנאטיביים דרושות השקעות הון רב וכן דרו־שות עוד מספר שנים לפיתוח הטכנולוגיה של התפקה.

מה איפוא על מדינות המערב לעשות עתה? אם המחסור יהיה חריף באמת, לא יהיה מנוס מקי־צוב הדלק. אך יקרה אשר יקרה, שומה על ממשלות אירופה להכין כבר עתה את השימוש החסכוני בנפט עקב העליה המתמדת במ־חירו. באירופה לפחות ניתן לצ־פות לבעת לפגיעת השימוש בנפט לייצור החשמל. לגבי התעשיה — יהיה צורך בהגבלה גם מיוחד על צריכת הנפט.

ומה הם הסיכויים לספק את הביקוש באירופה בנפט שיופק מה־מקורות שנתגלו בים הצפוני? הנהגה הבריטית מבקשת להפיק את בריטניה. אך קיים הספק, אם בריטניה תורשה לנצל לבדה את הנפט הזה לאחר שהיא עתה חב־רת בשוק האירופי המשותף. מכל מקום, אין סיכוי שהנפט מהים הצפוני יספק יותר מאשר 15 אחוזים מהצריכה האירופית הכול־לת החזויה לשנת 1980. עתודות הנפט בים הצפוני יוכלו לכל היו־תר לדחות את ההכרח לעבור לשימוש באנרגיה ממקורות אח־רים זולת הנפט.

המסקנה המתבקשת מהמצב בתח־ום הנפט היא שיש לצפות להת־כוונה יסודית בדרכי צריכת הנפט בימי השנים הבאות. ואין לראות בכך שואה דווקא. במאתיים השנ־ים האחרונות התחוללו מהפכות הרבה יותר יסודיות בעולמנו מזו הצפויה לנו בקרבת האנרגיה. בכל מקום, אין עוד אפשרות למנוע זאת.

(„ניו סטייטסמן")

מבחנים קשים למדיניות־האיזון הגרמנית

מאת נחום אורלנד, סופר „דבר" בגרמניה

אם כי המלחמה במזרח התיכון הסתיימה, הרי אצל הגרמנים עדיין ניכרים הדים של מלחמה זאת ביחוד בעקבות התנועה של „יום הכיפור השחור" שבו נודע כי אמריקה העמידה את כוחותיה בעולם במצב של כוננות. המבכה האמריקאי היה בכך שוואשינג־טון לא האירה בבורה הקיסינג־רית בזדע היא נקשה בצינך זה. ל־תודעתו של הציבור הרחב הגיעה פחות מדי העובדה שהרוסים עמדו להסב נזק ישיר לישראל. אם לא להשמידה כליל. באמצעות „גדו־די השלום" שלהם.

אולם הסכסוך בין אמריקה ובון נעשה גלוי עוד קודם לכן לאחר שנודע שהגרמנים מנעו מן הא־מריקאים להסיע אניה ישראלית בנשק בבסיס האמריקאי בברמר־האפן. בון הקהילה הפעם להיות „ניטראלית" בכל מחיר ואין ספק שהיא לא עבדה בכבוד בלחץ ה־ערבי. לאחר שנודע על קיצוב ב־בנזין בהולנד ולאחר שבהמבורג לא נפתחה בריכת שהיה לעונת החורף מאחר שהבעלים טענו כי בגלל מחיר שמן הסקה שהוכפל (בעקבות הספקולציה) אין זה משתלם היה ברור שישראל הפ־סידה במידה זאת או אחרת את המערכה.

עד החרף והאלבר שאל הצדיק את עמדת הממשלה. שאסרה על האמריקאים להסיע אניה עם נשק אמריקאי לישראל שנלחמה נגד כוחות העולים עליה בצידון. שאל אף מכן שלא היה מרוצה מעמדת הנוהגים הדימוקראטים כבעבר כאשר הן בשלטון הס־כימו לשיגור נשק לישראל. אכן — ואלה כבוה. הולשתו המבצעית של הצבא היהודי ושל הצבא הישר־אלי שלא עלה בידו לעיבור את התוקפנות הערבית. העמידה את הגרמנים לגלות כלפיה יחס נוק־שה יותר. בגלל המלחמה אף עוכב אישור המבנק הסנתי בסך 140 ביליון מארק. אם כי ענין זה כבר הסתדר עם תום הקרבות.

האמריקאים מבדים הגיבו בחד־ריפות רבה על תגובת הגרמנים. שמנסים אלי במסגרת ההתקרבות שלהם לרוסיה גם לישר את הי־חורים שלהם עם ארץ זאת על־ידי אי הנדוזת עם ישראל השנו־אה על מוסקבה. שגריר ארה"ב ב־רפובליקה הפדראלית הילדבראנד נפגש עם פוליטיקאים בכירים ד־הסביר להם, שאמריקה נלחמת במזרח התיכון בעצם גם למענם ושהיא נשאה עד כה בנטל ההגנה שלהם. חלק מן „הפלא הכלכלי" של הרפובליקה הפדראלית ניתן בהולם לזקוף לזכות העובדה. ש־הגרמנים לא נשאו עד כה בנטל ההוצאות להגנתם וסבכו על כו־ח־ההרתעה האמריקאי. אין ספק כי ואשינגטון. שנצנעה עמוקות כתוצר נכונותה של בעלת בריתה לעמוד לצידה ברגע קשה. השנה — ובצדק — את גישתה כלפי ה־רפובליקה הפדראלית התובעת מ־מנה יותר נכונות לשאת בהוצאות הגנתה.

האופוזיציה השמרנית ביקרה בחריפות את החלטת בראנדט ב־ענין האניה הישראלית אולם ניכר שהיא חוששת בעיקר לגורל יחסי וואשינגטון מן העובדה שישראל היתה בסכנה היהה בשביל האמ־ריקאים הנוגדים לא כל כך כמו־תית. סבות להניח שמפלגה זו היא בהכרח אוהדת ישראל. גם בקרבה יש ויש זרמים העוינים אותנו.

בימה שעורית אלה נבחנות עדיין נהונים הדברים בתהליך של התהוות. אולם אין ספק שעמ־דתה של בון הן כלפי ירושלים והן כלפי וואשינגטון תביא ב־עקבותיה מפנה. בכל מה שנוגע לעמדתה כלפינו יש לומר בהס־תייגות מסויימת: בון במוה ב־בכון יחסית לעמדת ארצות אי־רופיות אחרות. אך היא לא עמדה בבכון באותה המידה האבסולו־טית שביכון היה לצפות זאת ממנה.

המועצה המקומית מעלות־תרשיחא

טלפון 8—979682

מכרז מס' 4/73

המועצה המקומית מעלות תרשיחא מבקשת בזה מקבלני בנין הצעות להקמת מקלט מש/131/73/ק. בבית ספר יהלים מעלות.

מפרט הצעה, תוכניות וטפסים סגורים. אפשר לקבל במשרד המועצה המקומית תמורת 100 ל"י, אשר לא יוחזרו.

את ההצעות יש למסור במעטפה סגורה עם ציון מספר המכרז במזכירות המועצה המקומית עד 21.11.73 בשעה 12.00.

אין המועצה מתחייבת לקבל את ההצעה הזולה או הצעה כל שהיא.

א. בן־יעקב, יו"ר המועצה

בלדה לספר אלמוני

מאת זאב רב־נוף

ילדי תל־אביב מכירים את הס־פר פסח גיטנברג כ„ספר פסח המחלק סוכריות". לפסח אין ילדים. „כל ילדי ישראל הם יל־די — הוא אומר. הילדים ש־יתקשו סוכריות. יוכלו למצוא או־תן אצל אחותו של פסח, לרה, הממלאת את מקומו במספרה ש־ליד לשכת המודיעין הצה"לית, מול הקולנוע המקומי". אולם הם לא יפגשו את פסח עצמו. כ־מם שכסת הקרבות, הוא ממלא תפקיד חשוב והכרחי. מפרך ו־מורט־עצבים. פסח מספר ומגלח את הפצועים בבית־החולים „אי־כילוב", לרבות אלה שיש לנתחם מיד. בלי גילוח־גילוחים אי־אפ־שר לנתח. ובלי ספר מנוסה, ש־הוא גם בספר ללא גבול לתפקיד שעליו למלא, המשימה היא בל־תי־אפשרית. ופסח הוא ספר מנו־סה מאוד.

כיום הוא בן 59. את הקאר־יירה הספרית שלו התחיל בגיל 14, בעיר הולדתו לודז' בפולין. הוא נולד למשפחת ספרים. ותהילה היה בגיטו לודז' — ומשם מהר־ מת אל תופת, מהמחנה לאחר גווע למשפחתו. אביבחו היה בין קומץ הניצולים. ב־1946 הגיע לוינה. ומשם נפשו האחת והיחידה הי־תה — לעלות מהר ככל האפ־שר לארץ־ישראל ולהתנדב. אולם דווקא. יכולתו המקצועית מוטטה את בריאותו ובמאבק היו זקוקים ל־אנשים הספציאליים לשאת נשק ו־לעבוד במלאכה. כך עלה פסח ל־ישראל רק ב־1949. עם פרוץ מל־חמת ששת הימים נחפז להציע את שירותיו. הוא אדם בעל הב־נה. לכן הבין כי זקוקים כאן לספרים. גם לספרים לא כל־כך בריאים. גם לספרים שחלו במחלת לב קשה. אולם הכל נגמר „מהר מדי"; פסח לא הספיק לתרום חלקו למאמץ הבטחוני וזה הרה לו לא־מעט.

אני יושב מול הספר הבוך, בן־אמנה, בעל שיער שיבה גלי, שארית־פניו כשל מיליונר וני־ני כשל תינוק. בזיותו הקטנה המסתופפת הוא. כשמע לי את סיפורו באידיש עסיסית, עם מבטא לודזאי מובהק: „ביום־הכי־פורים החלטתי שיהיה מה שיהיה — אני הולך לעשות משהו. מה שאני יכול לעשות. נרשמתי ב־לשכת־המודיעין הצה"לית. קראו לי ביום רביעי. קיבלו אותי ממש בברכה בבית־החולים. שאלו או־תי איך ידעתי שהם זקוקים ל־אנשים כמוני. שלחו אותי למח־לקות השונות לטפל בפצועים — פצועים קל וקשה. עשיתי כל מה שהיה צריך, עבדתי שמונה עשרה שעות. החיילים היו מלאים רגשי הודיה ואני הייתי גא שאני עו־זר".

אולם מה שעשה פסח במשך ש־בוע ימים, עד ערב חג הסוכות, היה רק מבוא ל„הרצה" ההם ש־הוא עצמו לא ידע על כך. מס־פר פסח: „בערב סוכות. בשעה 6,30 בערב, טילפנו אלי מבית־החולים. אמרו לי שזה דחוף. הב־יאו אותי במכונית, וב־7.30 עמד־תי בפתח חדר־הניתוח". הוא משתתק לרגע ובקושי ממשיך: „ואני. שפוחד כמו מראה של דם. הולך ברוזי התפללתי להצליח. לא להיכשל — כי ידעתי שאני נחוץ כאן שזקוקים לי. ראיתי את הפצועים קשה מבהתנים ביותר ל־ניתוח על גבי אלונקות. נשענתי על משקוף הדלת ואיני יודע מה קרה לי אולי התרגשות יחד עם ריח חברי־התורדמה. קיבלתי סחרחורת שכנראה איבדתי לרגע את ההכרה. אחות ניגשה אלי ושאלה אם אני מרגיש טוב. אם אני רוצה כוס. התאוששתי בן־רגע — וסירבתי. קבה קיקו בהוראות, ולפתע אמבר: „גילח־תי ראשים בבית־המות", רא־שים שחשבו על אוכל, על משפחה, על דרך להינצל, אבל כל־שלום לא גילחתי ראשים שהספיקו להכוב בכלל. וזה בתוך כל ההמסרה הזו של חדר־ניתוח. מה שקרה לי באותה שניה היה כבו דעות השמלי, שזהזוק אותי להו־לושין".

כך עבד פסח ללא הפסקה, עד הבוקר הליל. „לא ישנים על אחד די תפקיד כזה" — הוא אומר — „ההורה היא שבגלל בזלת הב־בד אי־אפשר אפילו להיעזר ב־כוסית קוניאק..." הוא המשיך לע־בוד כך במשך שבועיים הבאים, אף שהיה עייף וחלש, ולבסוף ביקש עזרה. „אנחנו חיים כאן לקול מנועי המסוקים" — מתפ־רצת אשתו לרה. — „כאשר הוא שומע מסוקים. היא מתכונן. ש־יקראו לו, תמיד מוכן..." נימת התמרמרות נשמעת בקולו של פסח כשהוא מדבר על העז־רה המקצועית שביקש: „פנייתם של בית־החולים ושל הצבא לאר־גון הספרים, לא הועילה. שום ספר לא התייצב מרצונו. אולם לחצתי — פשוט לא יכולתי ל־הסתדר. ואז גייסו שניים. פשוט מאוד גייסו".

עכשיו יותר קל. כמובן. אך הוא ממשיך ללכת לבית־החולים כמקודם. „הם אינם חייבים לי תודה" — אומר פסח — „זה אני שחייב להם תודה על שאפ־שרו לי לתרום את חלקי במל־חמה הזו. אין מלים בפי להודות, בעיקר לפרופסור סולוביצ'יק ו־לאחיות האחראיות על שניתן לי לעבוד שם".

ומה בדבר המספרה הפרטית ש־לו? פסח מחייך. זו הפעם הר־אשונה מאז החלה קיומנו: „נשאר אצם אצה. הצבות כולו גויים. גם אין לקוחות כבו ב־ימים רגילים. עם הלקוחות הב־אים מסתדרים העובד האשד. לא באים עכשיו קליינטים־של־לוק־סוס. באים אנשים שזקוקים למ־קתי באופן דחוף, בעיקר תושבי בית־האבות של „בשק" כממול. אין בעיות".

פסח גיטנברג

את שארית זמני בחברת פסח גיטנברג, אני מבלה בהתבוננות באלבומים — אלבומים של השו־אה, הקשורים בעברו, והאלבומים של קרובי משפחתו המעטים ש־שרדו פה ושם. אני מקשיב ל־סיפורו הנלהב על נשואי נכדתו של בן־הדוד שלו. אני מתבונן בתצלומו, על רקע מצבת־השיש השחורה של היהודים שנרצחו ב־מאוטהאוזן. מבטי נמשך, בלי מלים, אל היד המעוותת שלו מאז ימי השואה, ואני חושב: הנה לך כאן חייל יהודי אלמוני. צפור. צנוע, אחד מאותם ה„פיילוקים ה־יהודיים" שתמיד קמו עליהם להש־מידם — האינקוויזיטורים והמל־ניצקי, היטלר וסטאלין. טאראש ו־ברז'נייב. הייתי באמת רוצה שה־צמד־המד המוציא הזה לא רק יכיר את הספר הקטן פסח. אלא גם יבין מה פועם בתוכו. אולי אז נהיה קרובים יותר לשלום.

לארגן ענף ההובלה לשעת חירום

מאת דוד מושיוב

בימי מלחמה מגייס צה"ל לשי־רותו, נוסף על חיילי המילואים, גם כלי־רכב רבים. הללו הופכים לפלוגות־תובלה. הדולקות אחרי הכוחות הלוחמים ומספקות ליחי־דות השונות תחמושת, דלק, מזון, מים, גוררים להובלת טנקים וכו'. נוסף על כך מגייס צה"ל אוטובו־סים רבים להובלת החיילים ממקום למקום.

אותות הגיוס הזה ניכרים ביותר בעורף האזרחי; מספרם הזעום של האוטובוסים שנותרו מאפשר קיום שירותי התובלה מצומצמים בלבד. במתכונת שעת חירום, קטן עוד יותר מספרם של המשאיות והרכב הכבד האחר שנותרו בעורף ברור שהמצב יוצר בעיות קשות ביותר ומחייב מתן עדיפו־יות להובלות. פעולה זאת נעשית במסגרת הרשות העליונה לתחבו־רה במשק לשעת חירום (מל"ח).

כאשר היתה המלחמה מלחמת־בזק ונמשכה ימים ספורים בלבד, דוגמת מלחמת „קדש" ב־1956 או מלחמת ששת הימים ב־1967, יכול היה המשק להתגבר על גיוס רוב הרכב לצבא; אולם כאשר המלח־מה מתארכת, דוגמת המלחמה ה־נוכחית, כלי רכב רבים יאלצו גם להבא לשרת במילואים, כדי להח־זיק את קווי הפסקת־האש. מחייב הדבר היערכות אחרת במשק התו־בלה. מכאן גם החלטת שרי האוצר והתחבורה לרכוש כ־2,500 משא־יות מחו"ל ולהחיש הבאתן לא־רץ.

גיוס כלי־הרכב שיתק את ענף ההובלות בבנייה, את ייצוא ה־אשלג והפוספטים, והוא מחייב היערכות מיוחדת לפיתוח הגבלים מבחוות, להובלת פרי ההדר לי־יצוא וכו'. יצויין, כי בכלי־הרכב המעטים שעמדו לרשותו הצליח מל"ח להתגבר על בעיות האספ־קה היום־יומית של מזון לאוכ־לוסיה ולא הורגש כל מחסור ב־מזון ולחם לאוכלוסיה. גם ב־תחום הובלת החלב עשה מל"ח מלאכה חשובה ביותר. בימי ש־לום יש בארץ כמאות מיכליות ה־מובילות את החלב למחלבות, או־לם עם פרוץ המלחמה גויסו מיכ־ליות אלה להובלת מים לחיילים בחזית ונותרו עשרות בודדות של מיכליות להובלת החלב. על אף הקשיים הצליחו אנשי מל"ח ה־סדיר את הובלת החלב של הי־צרן הכובד ביותר.

כבר לאחר מלחמת ששת הי־מים הוסקו לקחים רבים לגבי היערכות משק התחבורה בארץ בשעת חירום. אותה עת הוחלט, כי הממשלה תרכוש 2,000 משא־יות כמפעלי לייבוא בארץ. המ־שאיות אלה יאוחסנו וישמשו את משק התחבורה לשעת חירום. אך לם החלטה זו לא בוצעה. גר־כישת משאיות ואלה לא הועברו לרשות מל"ח. אלה נמסרו לצה"ל.

המלחמה הנוכחית — גם אם אין יורים בחזית ויש הפסקת־אש — עלולה להימשך חודשים אח־רים, והדבר מחייב הקמת מבקרי נות לגבי הפתיה. בתחום ההוב־לה בשעת חירום.

נראה לי, כי 2,500 המשאיות, שהוחלט לרכוש בהשקעה של 250 מיליון ל"י לפחות, אין בהן כדי לספק את צרכי המשק. יש לזכור, כי בתוך אלפי המשאיות שגויסו לצה"ל, רבות ניזוקו או יינזקו בעקבות הנסיעה בדרכים קשות ובגלל ניצולן המואץ. סביר להניח כי 20 אחוז, לפחות, של כלי־רכב אלה לא יחזרו כשרים להובלה ויזדקקו לתיקונים ולשי־פוצים. הזה אומר. שיש להזמין מספר גדול של משאיות רק כדי להחליף את המשאיות שהתקלקלו ונהרסו.

מאחר שמשאיות אין משיגים ב־תוך שעות ספורות, אלא יש בצ־ורך של הזמנה, ייצור, הובלה ו־מיצוי אספקה, כן הדין להזמין כבר עתה כמות גדולה יותר של משאיות, שיעמדו לרשות המשק. כפי שיש לצה"ל רזרבה של טנקים, תותחים ונושאי גייסות משוריינים, הנמצאים במחסנים ל־שעת חירום, כן צריך צה"ל ל־אחסן כמויות גדולות מאוד של רכב במחסנים כאלה. אם יעשה כן, יוכל לגייס בשעת חירום פחות כלי־רכב מהשוק האזרחי ו־על־ידי כך לא יגרום ל„ריקוי" העורף האזרחי מאמצעי־התובלה הדרושים למשק. להמשך הפעלתו התקינה. אמנם יודבר כרוך ב־השקעה של מאות מיליוני ל"י, אולם יש לזכור, כי גם גיוס כלי־הרכב לצה"ל לתקופה ארוכה גורם למשק הפסדים כבדים ביותר הן על־ידי הקטנת הייצור, הן על־ידי צמצום הייצוא והן על־ידי השת־קת ענפי משק חיוניים. אם מחשבים את שיעור ההפסדים ל־עומת שיעור ההשקעה הדרושה, נראה כי הם שווים פחות או יו־תר.

עלינו להיערך לקראת אפשרות שתקופת הגיוס תימשך עת ארו־כה, שבה יהיה על העורף להמ־שיך את חיי הייצור והבנייה ה־תקינים במפעלים השונים. דבר זה מחייב הקצאת כלי־רכב ל־עורף האזרחי במספר שיאפשר לו להוסיף ולקיים את התובלה ה־אזרחית, בד בבד עם מילוי צר־כי הצבא בחזית. ברור שזה מ־חייב גם חלוקת מאגרי כוח־ה־אדם, כך, שהפגיעה בחיי המשק והכלכלה תהיה מעטה בכל ה־אפשר.

נראה לי, כי ישראל השקיעה כל השנים פחות מדי מאמצים ו־כסף בפיתוח הרכבת, כדי שאפשר יהיה לנצלה גם בימי חירום. הח־לטת משרד התחבורה לרכוש שני קטרים נוספים ומאה קרונות וכן להקצות 10 מיליון דולאר להר־חבת שלוחות למסילת הברזל, כדי לקשור אותן מהנמלים עד למר־כזי הצריכה, היא בתקופה. אולם כבר עתה יש לחשוב ולתכנן, כיצד תנוצל הרכבת ביתר אינ־טנסיביות להובלות שונות של ה־משק, ויש להשקיע את הסכומים הדרושים בפיתוח רכבת ישראל.

קשיים באיסוף הבטנים

מאת א. סדומי

אסיף הבוטנים קרוב לסיומו ובתוכת ימי המלחמה אין זה סיום מעודד ביותר. אותו לאימבושל של היבול הפוטנציאלי כבאר בש־נה. המלקטות לא עבדו המעט. אין מכבשים והבנואים לכבישת השתה, ועם רדת הגשמים הראשו־נים עלולה השתה הקרה הזו לרדת לטמיון.

עונת הבוטנים הנוכחית לא הב־טיחה גדולות מלכתחילה. כיון שבעקבות הבצורת של השנה ש־עברה והחסכון במים, צומצמו השטחים מ־52,000 דונם ב־1972 ל־42,000 דונם השנה. אולם הש־דות התפתחו יפה, היבולים נראו טובים ונדמה היה. בראשית העונה, כי יצליחו לאסוף יבול ברוטו של 14,000—15,000 טונות ובכבצו לייצא כ־8,500 טונות, כמות של כ־8,000 טונות נמכרה. אמנם. בראש לחו"ל המחירים הטובים מאוד שהושגו שם הם פיצוי על הקטנת הכמויות לצורת הכבה לעבודה. אבל באו ימי המלחמה והכל החל להשתבש. היבול שיא־סף יהיה קטן בעשרה אחוזים לפחות מן המתוכנן, ואשר לייצוא — עדיין יש תקוה שאפשר יהיה למלא את כל ההזמנות ולעבוד בחוזי הבהירות. אף כי העונה תתארך בחדשיים או יותר מהרגיל.

במכון המיון של החברה לשיווק בוטנים ובצודה בכפר סבא עכ־בו. לפני ימים מספר. את מנהל המכון גדעון ברקאן. שנשאר עם בימי המלחמה. כמעט כמו גורל ללא חיילים... אמנם, מעובדי ה־מיון עובדים בחלקם הגדול. הפ־ועלות הממיינות באות לעבודה. אך שאר העובדים — בהם ה־עובדים הסבלים, שהיו צריכים להפעיל ציוד למיצרך מיון חדש — איגם. אין גם עובדים לסחרבת השקים — ערביי השטחים אינם מגיעים לעבודה וקבוצת תלמידי הגדנ"ע מרעננה יכולה לבצע רק חלק של העבודה.

אבל אילו זה טוב שמתוכנן עבוד רק ב־50 אחוז מכושר התפו־קה. אילו עבדו כאן במשך ה־שבועים האחרונים בתפוקה מלאה, היו המחסנים נסתמים זה כבר. כי מה הטעם למיין ולארוז את הבוטנים בשקים למשלוחם לחו"ל. כאשר אין רכב להוציא אותם מכאן?

„עד המלחמה", מספר מנהל ה־מכון, „עבדנו בקצב מלא והצלחנו כל יום למיין כ־30 טונות לייצוא. עמדנו להתקין את הציוד הנוסף לתפוקה יומית של 40 טונות ב־בניינות. כאן פרוץ המלחמה עשינו הכל כדי שנוכל לקלוט את הבו־טנים מהמפקים. אבל קצב ה־מיון ירד ובכוח לארבאמון ולאר־מקצדי אנו מבצעים בקושי כ־50 אחוז של העבודה. ביתרים נאסף כאן כ־3500 טונות בוט־נים, בהם כמה מאות טונות מי־כונת לייצא, והבם כה נעשה כאן: אנו עומדים להעתם. אנו מקבלים, בקשיים גדולים. מוצאת אחות ליום המוציאה כעשר טונות. הסבנו לסיים את העבודה בתחי־לת ינואר. ועתה הלוואי שנגמור בתחילת אפריל. כל הבוטנים בייצא. יש בעיות סבכיות. שקשה לגבור עליהן ללא כוח אדם מתאים, ובעיקר הכר לנו רכב. „לפני המלחמה" — מוסיף ד־בכפר גדעון ברקאן — „עבדו כאן 100 איש ביום. בהיכם 30־40 מערביי הגדה. עכשיו את כל העבודה הפיטית. גם תחילת המלחמה וצום הרמדאן הם הפ־סיקו את העבודה ומאז אינם באים עוד. גם זאת הבית איכ־סיתוך הקוה, כי המצב ישתנה בימים הקרובים, וכי בעקבת הפ־סקת־האש וסיום צום הרמדאן יחזור חלק ניכר של העובדים. כן הוא מקוה, כי יוכל לגייס בגדה גם רכב להובלת הבוטנים.

מנהל החברה ישראל וולפסבר־בר, שסייר אתנו במקום, סיפר. כי מיבול שנה זו נשלחו כבר לחו"ל כ־1800 טונות תקוותו היא, כי על אף הקשיים אפשר יהיה לבצע את היצוא. פחות או יותר כמתוכנן. אגב, מחיר הבוטנים יקר באה, גם בשוק המקומי. בכמה וכמה משקים אכתו טוב לדעת כי הענף הוא רווחי וכדאי. מב־חינת גובה היבולים וההכנסות. ב־שנה הבאה. מקווים אנשי הענף. יגדלו הנאים טובים יותר. הן מבחינת גודל השטח וכמות המים והן מבחינת תנאי האסיף. המיון והמשלוחים, שייעשו במצב של שלום. ללא הקשיים של עונת מלחמה זו.

בבית המשפט המחוזי בנצרת

ה. עזבונות 267/73

בענין: עזבון המנוחה חנה סטפמן ז"ל.

המבקש: שלום סטפמן בן לוי, ממושב השלושה, יבנאל.

הזמנה

להוי ידוע כי הוגשה לבית־המשפט בקשה ליתן צו המכריז על ירושת המנוחה חנה סטפמן ז"ל, שנפטרה ביום 3.8.1955.

הנני מזמין בזה כל אדם שיש לו טובת הנאה בעזבון הנ"ל ו־הרוצה להתנגד לה, להגיש תוך עשר יום מיום פרסום הז־מנה זו, התנגדות לאותה הכריה. שאם לא כן יתן בית המשפט צו כטוב בעיניו.

א. אבא, שופט

בית משפט מחוזי בנצרת

משרד העבודה

היחידה למניעת אבטלה ולהגברת היעול

הודעה למעסיקים

היחידה למניעת אבטלה ולהגברת היעול שליד הקרן לבטוח אבטלה,

מציעה **יעוץ וטיפול מיוחד**

באמצעות המכון לפריון העבודה והייצור

למפעלים שנתעוררו אצלם בעיות הקשורות בכח אדם,

עקב מצב־החרום.

מפעלים הזקוקים לאבחון ולעזרה בבעיות כח אדם יפנו,

למכון לפריון העבודה והייצור

רחוב הנריאטה סאלד 4, תל־אביב.

נא לציין בפניה: ה"ה מ' תיבון או י' צוקרמן.

נתחדשה ההרשמה

לבתי ספר לאחיות מוסמכות

מתקבלות מועמדות בנות 17—45

בעלות השכלה של 12 שנות למוד או 4 בחינות בגרות.

לפנות מיד למחלקת האחיות במרכז קופת חולים

רח' ארלוזורוב 101 ת"א טל. 262211.

נתחדשה ההרשמה

לקורסים לאחיות מעשיות

מתקבלות מועמדות בנות 17—45 בעלות השכלה עממית לפחות.

לפנות מיד למחלקת האחיות במרכז קופת חולים

רח' ארלוזורוב 101 ת"א טל. 262211.

בית ההבראה ע"ש דוד רמז

בזכרון יעקב

יפתח ביום ראשון 4 בנובמבר ש.ז.

לשרות מבריאים ומחלימים.

במקום שרות רפואי ואוכל דיאטטי.

המעונינים יפנו לסניפי קופת חולים או ישירות להנהלה „בית רמז" טל. 063—99070־1 מרכז קופת חולים.

עירית כפר־סבא

הודעה

מודיעים בזה לבעלי הנכסים הגובלים עם הרחובות המפורטים מטה, כי מועצת העיריה בישיבתה מיום כ"ו באלול תשל"ג (23.9.73) החליטה לסלול/להרחיב את הכבישים המפורטים בטור 1 בקטעים שליד החלקות המפורטות בטור 2, באופן שהוצע על ידי מהנדס העיריה.

בשלב זה תבוצענה עבודות העפר, סלילת התשתית מקורקר, שכבה נושאת אספלט ברוחב מספר מטרים כמפורט בטור 3, עבו־דות נוספות תבוצענה כמפורט בטור 4.

על ביצוע שלבים נוספים תחליט מועצת העיריה בבוא העת.

טור 1	טור 2	טור 3	טור 4
שם הרחוב	הקטע העובר ליד החלקה (ועד בכלל)	אורך החזית	הערות
הארזים	גוש 6437 חלקות 7, 59, 60, 61, 62	7.00	אבני שפה כמצוין
היובל	גוש 6430 חלקות 1—4, 6, 7, 8, 41—44, 52, 55; גוש 6429 חלקה 44; גוש 7621 חלקות 170—176, 205—210, 212—221; גוש 7620 חלקות 212, 261, 271, 272	5.00	אבני שפה ומדרכה ברוחב 2.70 מ' מצד צפון שוליים מקורקר ברוחב 1 מ' מצד דרום. תעול
אנה פרנק	גוש 6426 חלקות 279, 305, 306, 604	7.00	אבני שפה ומדרכה
המייסדים	גוש 6440 חלקות 112.55, 113, 119, 120	6.00 מ'	ברוחב 2.00 מ' מצפון ושוליים מקורקר ברוחב 1 מ' מדרום.
	גוש 6440 חלקות 54, 94, 112, 114, 115	7.00 מ'	אבני שפה ומדרכה ברוחב 2.50 מ' בשני הצדדים.

זאב גדר

ראש העיריה

עירית טבריה

מחלקת תבנית

מרחב התכנון מקומי, טבריה

הודעה בדבר הפקדת שינוי תכנית מפורטת

נמסרת בזה הודעה בהתאם לסעיף 89 לחוק התכנון והבניה התשכ"ה—1965, כי במשרדי הוועדה המחוזית לתכנון ולבניה מחוז הצפון, ובמשרדי הוועדה המקומית לתכנון ולבניה, טבריה, הופקד שינוי תכנית מפורטת הנקרא „תכנית מפורטת מס' 1785 — שינוי לתכנית מפורטת מס' 610 — שינוי ייעוד חלקה 16 בגוש 15003 טבריה" ביחד עם התשריט המצורף אליה.

ואלה הם השטחים הכלולים בתכנית:

גוש 15003, חלקה 16 וחלקות אחרות.

כל מעוניין בשינוי התכנית רשאי לעיין בו ללא תשלום בימים ובשעות שהמשרדים האמורים פתוחים לקהל.

כל מעוניין בקרקע, בבנין או בכל פרט תכנוני אחר הרואה את עצמו נפגע על ידי שינוי התכנית, וכן מהנדס הוועדה המקומית שמרחב התכנון שלה כלול בתחום התכנית או גובל אתו, רשאי, תוך חדשיים מיום פרסומה של הודעה זו ברשומות, להגיש התנגדות לשינוי התכנית במשרדי הוועדה המקומית האמורה.

מ. צחור

יו"ר הוועדה המקומית

לתכנון ולבניה מרחב טבריה.

עירית רחובות

הודעה למשק לשעת חירום (מל"ח)

א. אנו חוזרים ומודיעים לבני החיילים באשר הם שם כי הטלפונים 951002, 951001, 951800 ממשיכים לפעול 24 שעות ביממה ואפשר להעביר באמצעותם בקשות שלום והודעות לבני המשפחה.

בשעות היום אפשר להתקשר טלפונית גם באמצעות הטלפונים 953757 ו־951896.

ב. הורים אשר בני משפחותיהם פצועי צה"ל הנמצאים בבתי חולים או בבתי־הבראה ברחבי הארץ מתבקשים להודיע לנו על מקום הימצאם.

הורים ובני המשפחה המתקשים בהשגת תחבורה לבקר את הפצועים נא להתקשר אתנו באמצעות טלפון 957148 כל יום בין השעות 8.00 — 13.00 ובשעה 17.00 — 19.00 נשתדל לבוא לעזרתם.

שמואל רכטמן — יו"ר העיריה

מפגש בעל משמעות

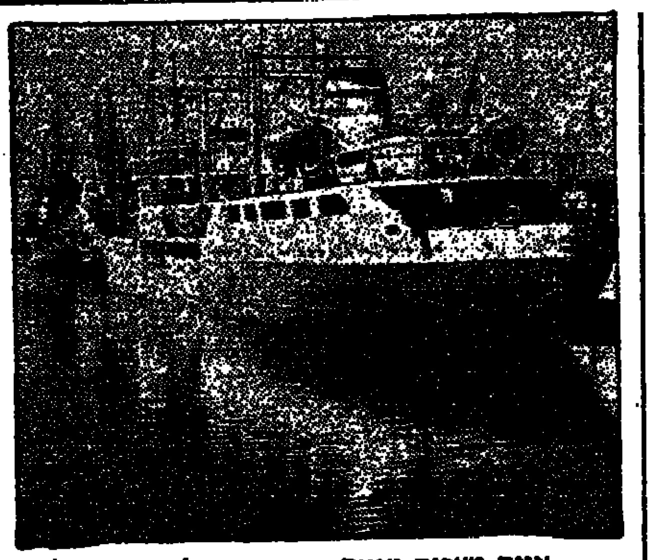

אניה מצרית ואניה סעודית בנמל עדביה· ביניהן עוגנת גוררת ישראלית

חרטומה של ה„דבור" נבה במים השקטים של צפון מפרץ־סואץ. על גשר־הפיקוד ניכרה מתיחות מהולה בחיוכים רחבים, אל מול החרטום זוהר מגוף ה„ניפורד" והאר גרין. אבל מה שעניין אותנו היה קבוצת עצים שבלטה מתוך השממה שממערב למפרץ — נמל עדבייה.

היתה שעת אחר־הצהריים. קצין בכיר, שפיקד לפני ארבע שנים על פשיטת הקומנדו לראס עדבייה, בתוך בקסידה את הטוף העלה זכרונות. לפתע נתגלתה מטרה. ה„דבור" פנה לעברה, וכעבור דקות ספורות זוהתה המטרה: ספינת־טורפדו מדגם כ־123, חרטומה שקוע, צינור הטורפדו השמאלי מפורק, שאפשר להשמיש את הסט"ר בזמן קצר. אחת הספינות החלה לגרור אותו.

אנחנו ממשיכים. המהירות קטנה. פתח הנמל נראה בבהירות. עוד מעט קט — ואנו בפנים. שתי ספינות־סוחר מתגלות מיד. אחת סעודית והאחרת מתימן. על הרציף בראשי הטנקים שלנו ובתוכם הכותרים שתורי־הזקן. במערכת הקשר נשמע קולו של מפקד ה„דבור", סגן בן עשרים ומשהו, שאינו מבליע להשתלט על הרעד שבמיתרי קולו: „עבודת התקשורת בעדבייה, חברה, זאת היסטוריה". המפקד הזירה יורד לרציף ושופך על שמם העדינואים. נמל עדבייה, עשרה קילומטרים דרומית לעיר סואץ. ליד הרציף הצבאי עוגנים שלושה כלי־שיט של האויב.

מפקד הזירה יצא לפגוש את השבויים. הוא בקש אליו את הבכירים ואת מתרגמים חמישה גברים, ובראשם קפטן (אלים) נאדר דיאב, מפקד בסיס חיל־הים המצרי בעדבייה, שהוא אלוף מצרים בשיט מפרשיות מדגם דראגון.

להוצאת ידיים גברית בין שני הקצינים הבכירים, חמשת הקצינים מעברים ל„דבור". לא לפני שעיניהם נקשרות. התלוויתי אל מפקד עדבייה. והולכתי אותו אל הסיפון. כשהוא קפטן נאדר דיאב את הסיפון תחת רגליו — הודקו הבדדיו.

אכן, ככל שתהיה המלחמה קשה, בלתי־נעימה או מתישה, יישאר בהם, בקציני הצי בכל העולם, האומץ להיות גאים גם במפלה.

למטה, באחד החדרים, הוסרו הכיסויים מעיני הקצינים השבויים. הסיגריות הוצעו ומגש קפה. הגענו לחוף. הלילה כבר אפל ועיני השבויים אינן נקשרות. בקומנדקאר המוביל את השבויים למקום הם משוחחים ביניהם באנגלית. הקצינים שואלים את מפקדם אם יעבירו שמותיהם בהקדם לצלב האדום.

לאחר ארוחה אני שב ומתרועע עם קפטן דיאב בביסקאות. הלילה אפל. האוויר נקי וצלול. הקפטן עייף מאוד. לא ישן שלוש יממות.

נזכרתי, כי ראיתי בבסיס את אלוף ישראל בשיט־מפרשיות בדגם „הולנדי המעופף", יאיר מיכאלי, שהשתתף באולימפיאדה. שאלתי את הקפטן אם ירצה לראות אותו והוא השיב בשמחה: „כן". יאיר הגיע כעבור דקות ספורות והשניים החלו לגלגל שיחה על מפרשיות ושיטים והחליפו חוויות. להוצאת־הידיים לפרידה היתה חמה וידידותית. להוצאת ידיים של שיטים.

הגיעה השעה להיפרד. קפטן דיאב צריך היה להמשיך בדרכו למקום אחר. עמדנו באפילת הלילה. כשידי ימיננו לחוצה ושמאלנו מונחת איש על שכם רעהו.

עיניו היו עצובות. הוא רשם את שמי וכתובתי והבטחנו זה לזה עבודה כדי לראות במו־עינינו את השלום. ואז, אינשאללה, נבקר איש את רעהו.

מיהרתי לשוב לעדבייה. הלומות השלום צריכים להמתין, כי שם עדיין יורים. עדיין מתנהלת מלחמה.

(מתוך „בין גליה", במאגן חיל־הים)

מספר מילים הביתה — תרומה חשובה ביותר למוראל (צילום: סמארטס)

מועדון לחיילי צה"ל שבמצרים נחנך בפאיד

מועדון ראשון, שישמש את חיילי צה"ל החונים על אדמת מצרים, הוקם על ידי האגודה למען החייל בישראל בפאיד והוא מצויד, בין היתר, בטלוויזיה, ראדיו ומקרר.

האגודה למען החייל בישראל מתכוננת עתה להקים מועדונים נוספים במקומות מרכזיים המוחזקים בידי חיילינו בעברה המערבי של התעלה.

האגודה מתכוננת גם סיבוב שני של חבילות שי לחיילים. אחרי שבשלב ראשון כבר העבירה להם 350,000 חבילות. הסיבוב השני יכלול חבילות בשווי של יותר ממיליון לירות ועיקר תוכנו יהיה: שפתון למניעת התבקעות השפתיים, פירות יבשים, שקדים ואגוזים, ממחטות לחות, סיגריות, גומי־לעיסה וממרק לצפורניים.

בינתיים ממשיכה האגודה למען החייל במפעלים שונים, כדי לגייס את האמצעים לפעולה: במכירה של יצירות אמנות שהתקיימה במלון „דיפלומט" בירושלים בחסות רעיית הנשיא נאספו 260,000 לירות, שיוקדשו לטיפול בחיילים פצועים; במופעים שנערכו ב„היכל התרבות" בתל־אביב עם השחקן „דני קיי" נאספו 36,000 לירות; בחיפה אספו „בפרי גרביל" במבצע מבית לבית 85,000 לירות.

התורמים ממשיכים לתרום

כן נמשך זרם התרומות ממפעלים ומאורחים: בעל מוניות „עתיד" בירושלים תרם מכשיר טלוויזיה שהועבר לחיילים הפצועים המאושפזים בבית החולים שערי צדק; שני האחים עצימי הביאו לבית החייל בשביל החיילים בקו 1000 סטייקים בפיתות ובקבוקי שתיה; 4 ילדים בני 6—8 תרמו 70 לירות ממכירת עציצי קקטוס.

בתל־אביב תרמו ילדי בי"ס תיכון ע"ש דוד אלקלעי, שעבדו במחלבות המאוחדות, את שכרם בסך 6,000 ל"י לקניית טלוויזיות לחיילים פצועים. הנהלת המחלבות עיגלה את הסכום לסך של 10,000 ל"י; האמרגן הצרפתי של אנריקו מאסיאס תרם 103 סוודרים חדשים, אותם הביא במיוחד מצרפת; שרה חסון משכונת שבאזי הביאה 60 חבילות שי בצירוף 50 ל"י מחסכונותיה; אורה ניסן, תלמידת תיכון, אספה בין חברותיה 500 ל"י; קבוצה מתושבי ראש העין תרמה 5,500 ל"י; הילדה אביבה, בתו של בעל מפעל „לוד" תרמה אלפי צלחות עם משחה לשפתיים, אותן הכינה בעצמה במעבדה של המפעל; דיירי בית האבות מלבין תרמו את שלושי השי לחגים שקיבלו בסך 17,000 ל"י; תלמידי בית ספר תיכון כללי בבני־ברק תרמו 20,000 ל"י.

בחיפה שלח חייל דרוזי פצוע שהחלים, בתודה על יחסן הלבבי של מתנדבות האגודה למען החייל בבי"ח רמב"ם, 120 ל"י בשביל החיילים; הימאים של האניה „דן" תרמו 5000 ל"י ובן סבון ד־סיגריות תוצרת חוץ; זוג תיירים אמריקאיים ממיאמי תרמו 2000 דולר; מתפללי בית הכנסת המרכזי בהדר הכרמל תרמו 1,505 ל"י; צוות זר של האניה „אל־ים" תרם 1,200 ל"י; זקנה שקיבלה פרס מהכרמל תרמה 25 ל"י; שני ילדים שעבדו במשלוח פרחים תרמו את שכרם — 36 ל"י.

כל אנשי הג"א בצרד תרמו את משכורתם; תושבים מאשדוד, יוצאי גרוזיה, תרמו ארבע טלוויזיות בשביל חיילים פצועים המאושפזים בבאר־שבע. דניס זריקן משיכון נוה־עמל בהרצליה אם ל־6 ילדים העובדת במשק־בית, תרמה את כל שכרה בסך 320 ל"י; ילדי בית הספר ברנדייס ערכו מופע אמנותי במלון „השרון" ותרמו את הכנסתם בסך 2300 ל"י.

דרושים

פנסיונרים מתנדבים בשכר

לחלוקת עתונאים בשעות הבוקר המוקדמות באזור ר"ג — גבעתיים

(רצוי עם אופניים)

על המעוניינים לפנות ל„הכל לנוער", רח' ביאליק 51 רמת־גן. טל. 720570, 721368

למשרד הבטחון
אגף השיקום

דרושים

עובדים שיטפלו במתן שרותים לאוכלוסית נפגעי המלחמה באזורים: תל־אביב, חיפה, פתח־תקוה, ירושלים, רחובות, טבריה ובאר־שבע, בתפקידים המפורטים כאן:

א. עובדים למתן שירותי רווחה

לטיפול מינהלי במימוש זכויות תגמולים, מענקים והטבות, עפ"י החוקים והתקנות.
יועדפו: מועמדים בעלי רקע בעבודה סוציאלית, סוציולוגיה, מדעי המדינה, מינהל ציבורי וטיפול בנושאי סעד בצה"ל.

ב. יועצי תעסוקה ועובדי השמה

להכוונה וטיפול בהשמה בעבודה של זכאים.
יועדפו: בוגרי תיכון לפחות, בעלי נסיון או רקע מתאים.

ג. מינהלניים רפואיים

לריכוז מינהלי של עבודת מרפאה וועדות רפואיות.
יועדפו: בעלי נסיון בנדון, בוגרי תיכון.

ד. מזכירות רפואיות

למרפאות ולרופאים.
יועדפו: בוגרות קורסים במקצוע.

תנאי השכר ייקבעו לפי כישורי המועמדים.
הצעות בכתב בליווי קורות חיים ותיאור מפורט של השכלה, נסיון ורקע צבאי, בציון אזור העסקה מבוקש, יש להגיש לת. ד. 7061 ת"א — 61070 למספר 15 (117) עד התאריך 7.11.73.

בשאת הזמן הקצר, מתבקשים המועמדים להודיע — במקביל — טלפונית על מועמדותם לטלפון 465—210 ת"א, לתאום מועד הראיון.

למשרד הבטחון
אגף השיקום

דרושים

לטיפול בנפגעי המלחמה, באזורים: תל־אביב, חיפה, פתח־תקוה, ירושלים, רחובות, טבריה ובאר־שבע:

א. עובדי שיקום

בעלי השכלה אקדמאית בעבודה סוציאלית או עובדים סוציאליים בשירות.

ב. עובדי שיקום בכירים

לתפקידי פיקוח הדרכה על עובדי שיקום בצ"ל.
כישורים: עובדים סוציאליים או פסיכולוגים בעלי נסיון בשטח הנ"ל.
תנאי השכר ייקבעו לפי כישורי המועמדים.
הצעות בכתב בליווי קורות חיים ותאור מפורט של השכלה, נסיון ורקע צבאי, בציון אזור העסקה מבוקש, יש להגיש לת. ד. 7061 ת"א — 61070 למספר 115 (118) עד לתאריך 7.11.73.

בשאת הזמן הקצר, מתבקשים המועמדים להודיע — במקביל — טלפונית על מועמדותם לטלפון 465—210 ת"א לתאום מועד הראיון.

האלוף בעל עיני־הפלדה

„רפול" שהיה לאגדה במבצעיו הנועזים במסגרת צה"ל מספר מעט על גבורת הלוחמים בצפון ומפרט את חמשת העיקרים, שהם ה„אני מאמין" שלו

מאת משה דור, כתב צבאי

„העוצבה קיבלה את האחריות לבלימת התקפת הלילה, לאחר פרוץ המלחמה, עם הכוחות שנמצאו כאן בקו, ועם הכוחות שנתפסו אחרי הבזק — לרבות השריון, הארטילריה שהיו או שהגיעו לאחר בזק".

הוא אומר את הדברים בשקט, לאיטו. בשפתי־המלילה שלו נשמצות ישר באיש שיחו. אבל האלוף רפאל איתן, הידוע יותר בכינוי „רפול" אין בו מליצה. לגבר נמוך הקומה יש לו באמת ובתמים עיני פלדה ואתה חש בהן היטב. לרצונך או שלא לרצונך.

„רפול" הועלה רק אתמול לדרגת אלוף. אך הדרגות שעל כתפיו, דרגות־השדה, אינן חושות כל עיקר. באחד הרגעים הן אפילו נראות דהות, כאילו מכוסות אבק.

„מרגע קבלת האחריות", הוא מוסיף ואומר, כשהוא בורר כל מלה, בעוד האפלה יורדת על רמת הגולן, „היתה הכוונה אחת: מאמצי האויב ובלימה. בבירור העיקרית, הכל המאמץ העיקרי, צריך להחר לבלום את הסורים. ידענו: אם המאמץ העיקרי ייבלם — המאמצים המשניים ידעכו מאליהם. הם אולי יישארו בשטח, אך לא יהוו סיכון. והטיפול בהם יוכל להיעשות בשלב מאוחר יותר".

אני כותב בשקידה, חושש להשמיט הגה כלשהו, שהלא האיש הקשה הזה, שכבר היה לאגדה, הקציב לי כל כך וכך דקות. „מבצעיה", אמר, „אבל אחר כך יש לי קבוצת פקודות". כלומר, הוא צריך להיוועד עם המפקדים הכפופים לו ולהדריכם. וכי ברירה היתה לי?

אגדות גבורה היה

אני יודע שהוא יליד תל־עדשים שבעמק יזרעאל והכר המשוב הזה עד עתה, כשהוא מפקד על עוצבת שריון. „למלחמה הוציאו אותו מן הרפת שלו", מספרים. בגיל 17 התגייס לפלמ"ח, נטל חלק במערכות שנות מלחמת השחרור שירת בחטיבת „הראל" השתתף בפריצת הדרך לירושלים, או נפצע לראשונה בקרב על קטמון. את המלחמה סיים כסגן מפקד פלוגה. פעמיים השתחרר מהצבא. פעמיים חזר והתגייס ולמד הצבא כמפקד פלוגה בצנחנים. הזולה „אגדת רפול" קורמת עור וגידים. פעולות תגמול שבאחת מהן נפצע שנית, ועל אחרת זכה בצל"ש. מינוי כמפקד גדוד צנחנים. מלחמת קדש וראשון לצנחנים — עם אנשיו — במיתלה. סיום בית הספר לפיקוד ומטה, סגן מפקד חטיבת צנחנים, השתלמות בחו"ל, מפקד חטיבה בצנחנים. תהילה נוספת במלחמת ששת הימים: אף על פי שנפצע בקאנטארה הגיעו צנחניו ראשונים לסואץ. ופעולות נוספות בשטח האויב לאחר מלחמת ששת הימים.

אני יושב מול „רפול" ואינני חדל להרהר. בוודאי אותו, על אגדות חיים מול המוות במרכום. אך מסתבר, בעקבות להכביר את הדיבור על „הצד האישי" שלו, מפני שזה לא מעניין משום שאין לו זמן.

„עמידה עיקשת במקום"

„היו לנו זמנים קשים מאוד במלחמה הזו בצפון". הוא ממשיך, עיניו תלויות לרגע באיזה מרחק לא מושג. „כאשר יחסי הכוחות היו גרועים מאוד. היו רגעים שרק עמידה עיקשת במקום, בלי להתחשב בשום דבר, שברה את הגלים של המסתערים. המאמץ האחרון נשבר אחרי קרב שארך כשמונה שעות. בקרב הזה היו יחסי־הכוחות עוד יותר גרועים. מפני שזה היה אחרי ימים של לחימה והיו לנו אבידות. טאנקים שיצאו מכלל שימוש. וזה היה, בעצם, הקרב המכריע שלאחריו לא היתה עוד לסורים יכולת תקיפה. כן, זה היה ביום ב', היום השלישי למלחמה".

הוא מחזיר אלי את מבטו. „אחרי השבירה הזאת היינו זקוקים ל־24 שעות, ואף פחות מזה, כדי שנוכל לצאת להתקפה. יצאנו איפוא להתקפה. וברגע שהיוזמה עברה לידינו לבשה המלחמה צורה שונה לחלוטין".

קל היה לשער מה אירע שם, בגבול הצפון, ואילו גבורה ותוגה מקופלות במילים הסתומות הללו.

„אני נלחם בשירות מדינת ישראל עוד מימי המנדאט" עונה „רפול" בחוסר רצון על השאלות האישיות יותר. „הייתי בצבאות בתקופות הזוהר שלהם. אבל לא ראיתי אנשים שישוו ללוחמי הצפון אף באחת מן התקופות הללו... השעות המפורסמות ביותר שאני זוכר בחיי הצבאיים? טוב, אומר לך! פעם אחת אני זוכר באת־בקרב על כנור פ"ס פיטין, בקאאוטון. שהיה הלוי על הוס הסערה. במלחמה הזאת היו לי לפחות ארבע פעמים כאלה, בשלב הבלימה. אבל לא היתה לי אפילו פעם אחת ההרגשה שאנו יכולים להיכשל. אפילו ברגעים הקשים ביותר לא הססתי שניכשל. זה פשוט לא עלה על דעתי. זה היה בלתי אפשרי אפילו לחשוב כך".

תקופות בשרשרת

אני שואל אותו, איזו פעולה זכורה לו. יותר מאחרות, במרוצת חיי החייל שלו. בפעם הראשונה עולה מעין חיוך על שפתיו. „כל פעולה היתה גולת כותרת לעצמה. ולא הייתי מכנה זאת פעולות אלא תקופות. תקופת מלחמת השחרור, שבה לקחתי חלק בכל הקרבות שגדוד „הפורצים" של הפלמ"ח וחטיבת „הראל" השתתפו בהם; תקופת פעולות התגמול, שבה כל פעולה היתה יהלום כשהיא לעצמה; תקופת קדש — הצניחה במיתלה והירידה לשארם א־שייח, הפעולות התגמול שלפני מלחמת ששת הימים — פעולות בהיקף אחר, ברמה שונה, ברמת ביצוע גבוהה שלא היתה ידועה קודם לכן. ומלחמת ששת הימים — לחימה, הבקעה, פריצה והתבנה המהיר של הצבאיים באגודה על סל. כאחת הצבאות באגודה זאת".

הוא מדבר על האלוף של בהיבה, הזר ואומר: „אם הנבחנים יכלו לבוא לידי ביטוי באיזושהי מסגרת במלחמת ששת הימים — זה יכול היה להיות רק באגדה על סלק, ולא בשום אגדה ומסגרת אחרת. כן, ואחר כך — חטיפת הבקעה, פעולה עקבית וקשה ומתישה, גם נפשית וגם פיסית. אך לדעתי, בכל התקופות שאני סוקר, אולי זו התקופה שאיפשרה למדינה לבסס את עובדות מלחמת ששת הימים לגבי כל מה שנעשה בגדה המערבית ופעילות המחבלים. האורך־כך פעולה לעומק — גם בבבירים וגם בסוריה. הפשיטה לשדה התעופה של ביירות... והמלחמה הזאת".

חמישה עיקרים

הוא מציץ מבט קפדני בשעונו. עוד שאלה אחת. האלוף איתן: איזה „אני מאמין" היית מבקש להפקיד בידי דור המפקדים הצעיר של צה"ל?

„ראשית, אמונה בצדקת הדרך. שנית, אמונה באנשים העומדים לפקודתנו. שלישית, ידע מקצועי־צבאי. רביעית, דוגמה אישית. ואחרון — שלוות נפש. אולי זה לא לפי סדר החשיבות. אך בלעדי דברים אלה קשה ללכת. הסיכוי הוא לא־רבעות. אך כשאתה חמוש בדברים אלה — שום צבא לא יעמוד בפניך".

נותר עוד שבריר דקה. „היש לך, „רפול", בן תל־עדשים, משבציה, בשור ואב לארבעה ילדים, כשהר שאתה נאחז בו בשנה שיש את נפשך להתרחק פעם מעסקי הצבא?"

הפעם אי אפשר לטעות בחיוך: „להתרחק? לא. אינני מרגיש שום צורך נפשי להתרחק מהצבא. להנאתי אני עוסק בעבודות נגרות: כיסאות, שולחנות, ספסלים, כוננויות. אבל זכור: לא לשם התרחקות. אני פשוט אוהב לעבוד בעץ".

החייל הקשיש ביותר בצה"ל הבטיח לעצמו האות התשיעי

מאת יוסף ברבסט

מרדכי אמסטר, החייל בן ה־82, בשיחה עם מגוייסים אחרים במחנהו·

את מרדכי אמסטר פגשנו באחד ממחנות צה"ל אי־שם בדרום הארץ. הוא רוגז כאשר שואלים אותו „מה אתה עושה כאן, סבא?" מה זאת אומרת, אני משרת כאן כי־מטבח של המחנה.

„הייתי אומר די המתנה. והוא, בשלבנות, „היתה להם ברירה? גם במלחמת ששת הימים הייתי כאן. פניתי או במכתב לאלוף הפיקוד האלוף ישעיהו גביש והצעתי את שירותי הטובים ואת נסיוני הרב כטבח. האלוף הסכים, כמובן".

גם עתה, במלחמה זו, ובגיל 82 הגיע אמסטר לכאן. „והיכן רצית שאהיה? כבר 65 שנה אני עוסק בענייני בטחון. ב־1912 עליתי ארצה והלכתי לעבוד בסג'רה, שם היכרתי את בן־גוריון. שם גם החלה הקריירה הבטחונית שלי כשומר. לאחר מכן שמרתי במושבות השונות".

כאשר פרצה מלחמת העולם הראשונה והבריטים הגיעו לארץ, התגייס למשטרת המנדט והגיע עד לדרגת רב־סמל. „אתה יודע מה זה רב־סמל יהודי במשטרה הבריטית באותן שנים? אחר כך שירות בחיל הספר, כאשר פרצה מלחמת העולם השניה התגייס אמסטר לבריגדה. חמש שנים שירת בה במצרים, ביוון ובקפריסין, וכאשר חזר ב־1945, גויס לתפקידים מיוחדים בהגנה, שאפילו כיום — טוען אמסטר — טובה השתיקה לגביהם. כל מה שמותר לספר הוא, כי באותן שנים כיהן כקצין הבטחון של בנק פלשתינה—א"י, שהיה לאחר מכן לבנק ישראל.

במבצע קדש שירת, כמובן, כמו כולם. לאחר מכן, עם פרישתו מבנק לאומי עקב יציאתו לגימלאות, חזר אמסטר לאהבתו הישנה: השמירה. הוא יצא לשמור על שדות דביר ולהב. ומכאן הדלה פורחת אהבתו לנגב.

„נו, אתה מבין מדוע אני כאן, במחנה? לבשל למדתי עוד במשטרה הבריטית ובבריגדה, וגם כאשר עסקתי בעלייה ב' ובכל מיני מקומות אחרים". סותם איש הבטחון הוותיק ואינו מפרש.

כאשר יוחלט על הענקת אות המלחמה, יקבל — כך נראה — מרדכי אמסטר בן ה־82 אות נוסף על אלה שכבר ענד — אותות התנדבות ההגנה, „אפריקן סטאר", הבריגדה, אות השירות מעבר לים, מלחמת השחרור, מבצע קדש ומלחמת ששת הימים.

ובינתיים ממשיך החייל הוותיק לשקוד על הכנת התבשיל ושביעת רצבתם של חייליו הרבים, רובם תושבי הנגב, אותם הוא זוכר עוד בהיותם ילדים.

סרטי־מלחמה מוקרנים בקאהיר להעלאת המוראל

מאת אליאס אנטאר, כתב „אסושייטד פרס"

התותחים נדמו על גדות תעלת סואץ, אך המלחמה נמשכת במלוא עוזה בסטאלינגרד. בפולין ובקוריאה — לפחות על מסכי הטלוויזיה של קאהיר.

כמעט מדי לילה בלילה מביסים הרוסים את הצבא הנאצי; הקומוניסטים של צפון־קוריאה מכים את הדרום־קוריאנים; ופרטיזנים פולנים מפוצצים טנק גרמני נוסף. ואם לא די בכך, הרי לוחמים ערבים הודפים את הצלבנים ובחורים מצרים מפוצצים רשת־ריגול של כובשים זרים.

גודש זה של סרטי־מלחמה מיובאים הוא חלק במאמץ־המלחמה המצרי ומטרתו לקיים מוראל גבוה. הקרנתם של סרטים אלה החלה ביום הראשון של מלחמת „יום־הכיפורים" ומאז לא פסקה, והיא נמשכת גם בעת הפסקת־האש.

שלשום בערב, לערך, הוקרנו סרטים של שלוש סדרות אלה: „דע את אויבך", „העם הקרבי", „מאבק העם" בתוספת החלק השלישי של אפוס מלחמתי סובייטי בשם „לקראת הרבי". ובין סרט לסרט — חדשות, הוראות להתגוננות אזרחית ולעזרה ראשונה. שירים פטריוטיים וסרטים מטעם המחלקה ליחסי־ציבור של הצבא המצרי.

ערב לפני כן הוקרן סרט מלחמה סובייטי, שבו מגלמים שחקנים סובייטיים את תפקידיהם של היטלר, מוסוליני, סטאלין ורוזוולט — בגרמנית, באיטלקית, ברוסית ובאנגלית.

תכניות־טלוויזיה אלה עומדות בסתירה מוחלטת לתכניות שהוקרנו לפני המלחמה. אשר כללו בעיקר סרטים מצריים ומערביים, ביניהם קומדיות אמריקאיות.

מצעד השלל במערב התעלה

מאת כתב צבאי

עתה, עם היכנס הפסקת־האש לתוקפה, מתפנים קציני צה"ל לבחון את, בשק־השלל שנפל בידי כוחותינו. בסיור שערכתי ממערב לתעלה ראיתי חלק מהשלל הרב. הפעם — בניגוד למלחמת ששת הימים — טמון עיקר הציוד עמוק באדמה.

קצין בכיר הסביר לי, כי לפי הדוקטרינה הסובייטית התגונן הצבא המצרי באדמה אף מעברה המערבי של תעלת סואץ. אפילו בעורף הבסות, בביכל, ראינו מחפורות רבות לתותחים, למשאיות ולטנקים. על־פי מישטח צהוב, לא הרחק מכספרית שמצפון לעיר סואץ, ראיתי מיתחם כזה. כ־70 טנקים רוסיים היו מחופרים באדמה ורק קני תותחיהם הזדקרו מעל פניה. רוב הטנקים נפגעו על־ידי חיל־האוויר שלנו בקליעות בול. חלק מן הטנקים הללו מצויידים במשורים — הנעסק הרוסי נגד ישרות...

לא הרחק משם ניצב מיתחם של תותחים להגנה אנטי־אווירית. התותחים החדישים הללו לא נפגעו כלל וניטשו בידי המצרים עם התקרב כוחותינו.

ליד מיתחם הטנקים ראיתי טנקים ירוקים, הדומים לצב מהארץ. אלה הם טנקי־הצליחה שנושאים על ראשם גשר. הטנקים החדישים ניצבו כמו במצעד בלב הכרס שמסביב. אחריהם במצעד השלל — סוללות־הטילים. שש משאיות נושאות־טילים ניצבו באותו ההצטלבויות. הללו מנוהגים על־ידי מערכת מכים הראים כשוכבים לפעולה.

עתה, כשהפסקת־האש בתוקפה, יכולים חיילינו להרשות לעצמם „לוקסוס" שלא נהגו כמנו בימי הלחימה. בלב המדבר ראיתי חיילים כאילהרו לעצמם מיטות מתקפלות, שולחנות וכסאות. „גם זה שלל מצרי", הסביר לי אחד החיילים.

בפתח העיר סואץ הסביר לי יצחק אברהמוביץ מחולון, שהניח את רגליו היחפות על הדום מפואר: „לאחר שבועיים, בהם לא חלצתי את הנעליים, הגיע הזמן ליהנות קצת מן החיים".

למקום הגיע, כבד ציץ מן האדמה, דוד הכהן, לשעבר יושב־ראש ועדת החוץ והבטחון של הכנסת.

— איך זה הצלחת להגיע לקו הקדמי, מיד בתום הקרבות? אתה רואה כאן דברים שרק מעטים בארץ זכו לראות.

„מגיע לי — משיב דוד הכהן בבטחון רב. ומדליק לעצמו סיגר עבה — אני כבר 68 שנים בארץ..."

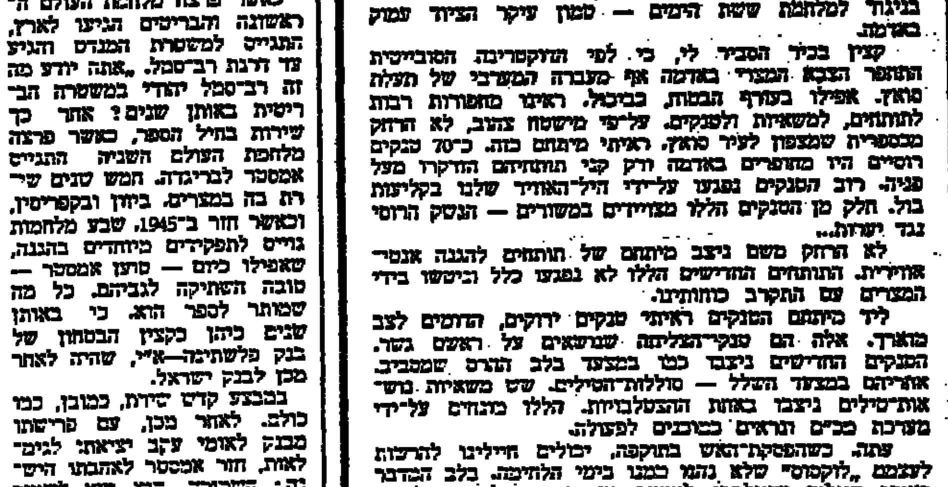

אוטובוס של „אגד" המוביל חיילים בקו הקדמי ברמת־הגולן הופגז בידי הסורים. החיילים ממהרים לתפוס מחסה בצדי הדרך. האוטובוסים של „אגד" היו גם במלחמת יום־הכיפורים נושאי גייסות לחזית ממש.

תפקידו המשולש של דבלה מ„אגד" באופירה

המלחמה תפסה את קומץ האזרחים, תושבי הקבע של אופירה, בהפתעת, המיסות אליה המגמה נפסקו לבחירה המלחמה, השופרמרקט היחיד במקום, שנפתח שבועיים לפני המלחמה, לא פעל ערי החבק, שכב בימים כתיקנם היה פתוח רק אחת בשבוע — לא נפתח בימים הראשונים למלחמה, קומץ תושבי הקבע נשאר למעשה ללא כסף, ללא סיגריות וללא מצרכים בסיסיים.

הישועה באה להם ממקום בלתי צפוי לחלוטין — מבסיס „אגד" במקום וממנהלו־בפועל דבילה פרידמן. הוא השיג סיגריות, פרט המחאות ואף קיים את הקשר עם הבתים שבעורף. דבילה, שניתן לכנותו „גוג ארבע המלחמות", הוא דמות מוכרת בדרום. כאשר באר־שבע היתה בחזקת חזית — דבילה היה בין הנהגים שקיימו את הקו לבאר־שבע. כאשר מעלה־עקרבים היה מועד לאבריבים — דבילה הסיע את האוטובוסים של „אגד" באיזור. והאחרון יתר, כי אשר העבודה באילת נחשבה למעשה חלוצי — דבילה היה מהראשונים שהתיישבו באילת והפעילו את שירותי האוטובוסים במקום. לאחר מלחמת ששת הימים היה זה איפוא כלכן כאליו שדבילה פרידמן „יורד" להתיישב באופירה ולקיים שם תחבורה סדירה של „אגד".

מלבד הבסיס באופירה מקיים „אגד" שני בסיסים בסיני. אחד (המרכזי) באבו־רודס והאחר בסנטה קתרינה. גם שני הבסיסים הללו שימשו כל ימי הקרבות בית לחברי „אגד" המגוייסים בסביבה ולכל חייל שנקלע אליהם. כ־600 מכוניות מתוך צי האוטובוסים של „אגד" נעו בקווים הראשונים של החזית כאשר נהגיהם הם אורחים להלכה וחיילים למעשה. כל אוטובוס כזה הוא כמעט סדנה ניידת, מצויד בכל הכלים החלופים הדרושים לשמירה על כשירות־להגיעה בכל התנאים.

„רבים משמיצים בימי שלום את האוטובוסים הגבוהים שלנו, שקשה לעלות עליהם וקשה לרדת מהם", אומר דובר הקואופרטיב מרדכי פיסמן. „אבל דווקא הגובה הזה הוא שמכשיר את האוטובוסים שלנו להגיעה בכל תנאי קרקע. החסרון של ימי־שלום נהפך למעלה בימי הירובי".

בזכות דרישות־השלום הברורות לצרוף בידי נהגים מחולפים לא ישכחו משפחות רבות ברחבי הארץ את „אגד".

פצועים מרוקנים פונו לדמשק כדי שלא ייתפסו

מאת מאיר שושני

התנה לטיפול בנפגעים, המצוידת בציוד אמריקאי משוכלל, נתגלתה בכפר הסורי [illegible] ...

[illegible]

...תה ההטלה בלולים עקב ביטול ההאפלה
עלה גם יבול העגבניות והמלפפונים

מאת סופר „דבר" לענייני חקלאות

מאז ביטול ההאפלה חלה עליה של 10 אחוזים בהטלה בלולים ובתוך שבועות מספר ידביק ייצור הביצים את הצריכה — על כך הודיע אתמול מנכ"ל משרד החקלאות א. ברוב, בישיבת הנהלה המורחבת של המשרד שהתכנסה בראשותו של שר החקלאות ח. גבתי.

ביום נמסר עוד, כי זריעת התבואות, הירקות והמספוא, מתבצעת כסדרה, המשקים קיבלו את הזרעים הדרושים כנדרש וכל שטחי המזרע יזרעו כמתוכנן.

הנהלת המשרד דנה בביצוע המשימות בתחום החקלאות ואספקת התוצרת לאוכלוסיה כפי שמתחייב מהמצב, תוך ציון העובדה שהמשק החקלאי הוכיח מאז פרוץ המלחמה את כשרו להמשיך בייצור ובאספקת התוצרת לצורכי הארץ וליצוא, על אף המחסור החמור בכוח אדם וברכב. בישיבה נמסר עוד, כי משרד החקלאות ומועצות הפרי נערכים לעונת היצוא, ובין השאר נעשים סידורים מתאימים שיאפשרו להוביל ברכבת חלק מהפרי מבתי-האריזה אל הנמלים ותלמידי כך להקל על המחסור החמור ברכב הובלה. עם זאת ייעשו מאמצים לגייס רכב נוסף כדי להבטיח הובלת הפרי לנמלים ואת הבדיקה אל בתי-החרושת לשימורים.

בישיבה נמסר עוד, כי יבולי העגבניות והמלפפונים הגיעו כבר מהגבוהים ועל אף בעיית ההובלה אפשר לספק את הביקוש הנוסף של האוכלוסיה והצבא.

הקבלנים יבקשו עזרת ספיר

מאת סופרנו הכלכלי של „דבר"

נשיא מרכז הקבלנים דוד שמרת, יבקש היום את התערבותו של שר האוצר פנחס ספיר כדי להתגבר על בעיית ההובלה. הקבלנים דורשים שמליון יעמיד לרשותם כמה עשרות משאיות על מנת לאפשר הובלת חומרי בניה לאתרי הבניה ולחדש את העבודה, אחרת ייגרמו הפסדים ניכרים.

פעילי ההסת' הערבים נחלצו לגיוס המילווה מרצון

נוכח גילויי ההתנדבות בקרב האוכלוסיה הערבית בישראל, הוקם מבצע לארגון התנדבות זו על-ידי המחלקה הערבית של ההסתדרות ולשכת היועץ לענייני ערבים — על כך מסר דובר ההסתדרות.

נמסר, כפעילי ועובדי המחלקה הערבית ולשכת היועץ יצאו בימים האחרונים לישובים הערבים ברחבי הארץ ונתקבלו ע"י האוכלוסיה, שגילתה נכונות לתרום כספים לצה"ל וכמו כן לרכוש אגרות המילווה מרצון.

הוועד הארצי של הקואופרטיבים הערביים ירכשו מניות של המילווה. הוחלט, כי כל הקואופרטיבים הערבים ירכשו מניות של המילווה ורובם כבר החלו לעשות תרומות בסכומים של החל ב-1000 ל"י ועד ל-7000 ל"י.

ועד הקואופרטיבים של המוניות הערביות הוליט להעמיד את מוניות הקואופרטיבים בימי שישי בערבי חג להסעתם של חיילים לחופשה לבתיהם.

גילויים מרגשים בקרב הבדואים

יש לציין במיוחד את עמדתם של פעילי המחלקה הערבית ולשכת היועץ בקרב שבטי הנגב, בהם נתגלתה היענות רבה, ובשבט אבו-... נאסף סך של 190,00 ל"י בקרב שבטי הבדווים.

בקרב הבדווים נתגלו תופעות מרגשות כגון: שני זקנים בגיל 94 כשבט מרוחק ביקרו במשרדו של מזכיר ההסתדרות בבאר-שבע אברהים אבו-רקייק, כדי לתרום בהזדמנות זו סך של 500 ל"י. בדוי אחר, שהופיע באותו מכתב כדי לשלם 200 ל"י למילווה יחד עם בנו בן הי"ז, נשאל על-ידי הבן לאיזו מטרה הוא תורם את הכסף, והאב ענה לו: „זה כסף למען הצבא שלנו". הבן ענה מיד כי הוא רוצה לתרום. בתגובה לשאלת הבן כמה האב - עד 500 ל"י מארנקו ותרם גם אותן למילווה.

כן ראוי לציין כי כל העובדים הערבים, חברי ההסתדרות הכוורים, עובדי „סולל-בונה", עובדי התעשיה וכוספות ציבוריים שונים, השתלבו במסגרת התרומות למילווה ובהתאם להחלטות ההסתדרותיות הבקצדיות השונות והקומונות המבו-בוזה.

ד"ר גולדמן ירכוש אגרות מילווה מרצון ב-100,000 ל"י

* נשיא הקונגרס היהודי העולמי ד"ר נחום גולדמן הודיע, כי ירכוש באופן פרטי אגרות מילווה מלחמה מרצון בסך 100 אלף ל"י.

* נתן זילבר, חבר קיבוץ גירדוה, שלח לשר האוצר כתרומה את תכשיטי משפחתו. הוא ציין, כי תכשיטים אלה ביצלו... מהפוגרומים בכפגת לפני עשרות שנים ועבשוו... חוץ ישראל.

ב"ה

הרבנות הראשית — המועצה הדתית
לתל-אביב—יפו

בתי הכנסת
למען
מלווה המלחמה מרצון

גבאי בתי הכנסת בת"א—יפו מתבקשים להודיע בשם בתי הכנסת למלווה המלחמה מרצון, כ-20% לפחות מהכנסות השנה האחרונה.

כן מתבקשים המתפללים שאינם קשורים למפעלים, למוסדות ולמקומות עבודה מאורגנים, לתת את חלקם בעין יפה למען מלווה המלחמה.

על גבאי בתי הכנסת לדווח בהקדם על הביצוע למועצה הדתית, רחוב אורי 1, טלפון: 264737—260271.

הרב י. י. פרנקל הרב ח. ד. הלוי
הרבנים הראשיים לת"א—יפו

פינחס שינמן
ראש המועצה הדתית

[illegible]
חברי ועדת קבלה

יחד עם דאגתנו לשבויים נדאג לקיום הפסקת־האש ולכינון השלום!

טבעית ומוצדקת היא דאגת המשפחות והציבור כולו לשלום השבויים והנעדרים במלחמה. טבעית ומוצדקת היא הציפיה לדעת מהר ככל־האפשר מי הם השבויים ומה מצבם. כן טבעי ומוצדק הוא הרצון להביא לחילופי־שבויים מהירים ככל־האפשר וקודם־כל של הפצועים מביניהם.

פורסם, כי הצלב האדום עומד לקבל את רשימת השבויים הישראליים. יש להניח, כי ישלם גם פירסום רשימת השבויים שבידי ישראל.

שאלת השבויים היא אחת מתוצאות המלחמה. יחד עם דאגתנו ליחס אנושי לשבויים משני הצדדים בהתאם לאמנת־ז'נבה, עלינו לדאוג גם לבעייה הכוללת יותר של הבטחת קיום הפסקת־האש והביצוע המלא של החלטת מועצת־הבטחון מס' 338 מה־22 באוקטובר שנה זו.

גם כדי להחיש את פתרון בעיית השבויים על ממשלת ישראל לבצע ככתבו וכרוחו את הסעיף הראשון של החלטת מועצת־הבטחון 338 והיא: קיום הפסקת־האש בקווים שהיו ב־22 באוקטובר. פירוש הדבר, לסגת מהעמדות והשטחים שנכבשו בהמשך הלחימה לאחר אותו תאריך, כדי למנוע הידרדרות חדשה במצב, כדי למנוע קורבנות נוספים.

ייצוב הפסקת־האש ללא־דיחוי על קווי ה־22 באוקטובר יסייע גם, כאמור, להחיש את פתרון שאלת השבויים של שני הצדדים, לשביעות רצון המשפחות המדינות הנוגעות בדבר.

ביצוע הסעיף הראשון של החלטה 338 יאפשר גם לגשת מיד לביצוע הסעיף השני של החלטה 338, הקורא לביצוע החלטת מועצת־הבטחון 242 ואת הסעיף השלישי הקורא למשא־ומתן בין הצדדים בחסות נאותה לכינון שלום צודק ויציב בין מדינת ישראל והמדינות הערביות.

לכן, בעיית הנסיגה מהשטחים שנכבשו אחרי הפסקת־האש מה־22 באוקטובר היא ברגע זה נקודת־מפתח להתקדמות אל השלום המיוחל.

הצבענו נגד הצעת סיעת ה„ליכוד". גח"ל הרשימה הממלכתית והמרכז החופשי, משום שבבעיית השבויים הועמדה על־ידם כחלק מעמדתם הרת־הסכנות של התנגדות להפסקת־האש ולכל החלטות מועצת־הבטחון, דבר שיכול רק לסבך את בעיית השבויים.

נמנענו מהצבעה על הצעת נציג הממשלה, מכיוון שגם מדיניותה איננה מקדמת את העניין החשוב ביותר העומד עתה בפני עם ישראל: כינון שלום צודק ויציב, אשר רק בו יהיה בטחון לעם ישראל.

הודעת ח"כ מאיר וילנר בשם סיעת רק"ח בכנסת

30.10.1973

מרכז מדור ההובלה בועה"פ:

בעית ההובלה תוקל במידת מה בימים הקרובים

מאת סופרו הכלכלי של „דבר"

בהתארגנות נכונה אפשר לפתור חלק מבעיות ההובלה של המשק קוד בשבועות הקרובים, לכן דרושים מאמץ וכוונות מצד כל הגורמים כדי לארגן את ההובלה ולנצל את פוטנציאל הנהגים שניתן להכשירם כנהגי משאיות גדולות ו"סמיטריילרים" — סבור מרכז מדור ההובלה בועה"פ של־מה פרי.

לפי הערכת פרי, הנרגש עוד בימים הקרובים הקלתיתה כאשר יתחיל שחרור הדרגתי של נהגים אזרחיים בשירות מילואים אשר יהזור לעבוד בשירותי התחבורה האזרחיים, הובטח גם שהזור בשירות חלק ניכר מהן יעבדו לעבור תיקונים ושיפוצים בטרם יחזרו לשירות. לכן אפשר יהיה להכניס לשירות חלק מהמשאיות החדשות שיגיעו בשבועות הקרובים והוא מקווה שהלק מהן יעמד לרשות מל"ח.

כן גוברת זריכת משאיות מן הסקטור הערבי. כבר הצליחו לרכז כ-800 משאיות של המיעוטים שהשתלבו בשירותי ההובלה הפרטיים, דבר שהקל על מצוקת ההובלה.

צעדים נוספים שיש לנקוט, לדעת פרי, הם:

● שינוי מבנה התעריפים של כל"ח כדי שיהיה תמריץ לבעלי המשאיות להעברת גיזולת הרכב. השיטה הנוכחית מהווה אנטי־תמריץ, כבר הוחל בהצמדת רכב למפעלים, דבר שיביא להגדלת התפוקה ביעילות של כ-50% על ידי יצירת קשר ישיר בין המשאית למפעל;

● פעולה מקיפה של השתלמות של נהגים מקצועיים, בעלי רשיונות נהיגה לרכב בינוני עד 4—5 טון, כנהגי משאיות של 8 טון ומעלה. יש פוטנציאל של 800—1,000 נהגים כאלו;

● נוכח אי־רות־הנכונות כצד בעלי המשאיות והנהגים להגביר את המאמץ במצב מחירום הנוכחי, יש להנהיג יום־עבודה בהובלה בן 12 שעות. הגדלת שעות ההובלה האפשר להבטיח את מינימום שירות ההובלה הדרוש למשק.

פרי הזהיר מפני סכירת נהגי משאיות בחו"ל, כי תעריפי הנהגים בחו"ל הם הרבה יותר גבוהים מאשר בארץ ולפי ההסכמים הבינלאומיים יהיה הכרח לשלם להם לפי התעריפים אלה. הדבר ייצור בעיות לא קלות.

נתרמו 100,000 ל"י למילגות בשביל פצועי צה"ל

הסטנים האמריקאיים להשכלה בכתב בשיתוף הארגון הישראלי לקידום החינוך החליטו השבוע להעמיד לרשות פצועי צה"ל בבתי־חולים ובמוסדות שיקום 200 מילגות־לימוד הינם באמצעות הדואר.

כל מילגה מאפשרת לפצוע צה"ל לעבור קורס שלם חינם באחד מנושאים אלה: בדינות מוקדמות ובגרות, גרפיקה שימושית, עיצוב פנים, ניהול עסקים, תכנות מחשבים ועוד. סך כל המילגות יותר מ-100,000 ל"י.

היחידות לשיקום נפגעי צה"ל במשרד הבטחון קיבלה על עצמה לטפל בכל הקשור במילגות אלו יחד עם התורמים.

מנילה: ישראל תשתתף באליפות
5 אתלטים התאמנו אתמול

מאנילה, (ה. פ.) — הועדה המארגנת של אליפות אסיה הראשונה באתלטיקה קלה הודיעה כאן אתמול כי ישראל תיוצג בתחרויות אלה על־ידי משלחת מצומצמת וזאת בגלל המלחמה שפרצה במזרח התיכון.

דובר הועדה מסר, כי בתחילה עמדה ישראל לשגר משלחת בת 30 ספורטאים, אך במברק שנשלח על־ידי ההתאחדות לספורט בישראל נאמר, כי רק משלחת מצומצמת תשתתף בתחרויות שייערכו בימים 18—23 בנובמבר, בבירת הפיליפינים.

מחוגי הועדה המארגנת נמסר, כי באליפות הראשונה של אסיה באתלטיקה־קלה ישתתפו 369 ספורטאים וספורטאיות מ־30 מדינות.

סופרנו בתל־אביב מסר, כי חמישה אתלטים, מבין הספורטאים שעברו את המינימום לאליפות זו, השתתפו אתמול באימון ראשון שנערך במכון־וינגייט. שני אתלטים נוספים, שעברו את המינימום, יד בל רישנינר ויצחק סיגורה, נעדרו מהאימון בגלל שירותם הצבאי. נודע, כי שלטונות צה"ל הודיעו לראשי ההתאחדות לספורט, כי יהיו מוכנים לשחרר את השניים ב־קרוב להדאי שהם ישתתפו באימון בת הקרובה. באימון נוסף שיקיים הסגל המצומצם. חמשת האתלטים שהשתתפו אתמול באימון הם: אביבה באלס, צבי צפלי, רחל הלה, אלה קביר ואורית אברמ־...

המקלאות

● בקרוב תתחיל בבירת מקטפות משוכללית המורכבות על מים ובורזל ארוך לקטיף מדויק של אבוקדו, הדרים ופירות אחרים (בקשות לפמנט הגיעו בארץ ובחו"ל), בקבוצות בצ"ב — טלפון 03-927114.

לוח נתניה
דירות למכירה

● מול 27 קומה נתניה גבוה למכירה דירות נהדרות עם כל השכלולים בקומות היפים בנתניה ובעד השרון. פרטים במשרד רח' הרצל 51. טלפונים — 053-23958, 053-28934.

תל־אביב

אגודת סופרי יהדות „בית-ליוויק"
ת"א, רח' דב הוז 30
טל. 231830

● במוצ"ש, ב־3.11.73, בשעה 8 בערב, יתקיים קונצרט בהשתתפות האמנים: (לפי סדר הא"ב) — שרה גריבוזיה, זלמן הירשפלד, מיכאל סגיה, דניה פיינרמן, הדסה קסטין, חיה ריבאויה, ליד הפסנתר: ליבה יעקבזון. בדבור באלוחה, מתתיהו מאלוחה. כל ההכנסות קודש לוועד למען החייל.

חיפה

עיריית חיפה — „בשעך" מועדון הפנסיונרים
קריית-חיים

● הערב ב־7 ירצה אריה גרטל על הנושא: התסביך היהודי והבנסיה הנוצרית. הציבור מוזמן.

בשוק הפירות והירקות

עגבניות 40—110; מלפפונים רגילים 80—180; גזר 40—190; כלק 40—80; כרוב 30—70; כרובית 100—150; קישואים בהירים 100—210; קשיעית ירוקה — 100—150; קשיעית צהובה 150—250; צנון 40—70; צנונית 40—70; לפת 30—60; תרד 130—180; חצילים 30—100; פלפל בהיר 150—220; פלפל כהה 60—120; גמבה 100—150; בצל ירוק 60—110; בצל יבש 35—55; שום יבש מקומי 260—350; שום יבש איטלקי 850—1000; הפ"א 66; ליף 70—170; הירס 70—90; דלעת 40—60.

תפוחים

גרנד אלכסנדר 160—275; הלידס זהוב 130—280; הלידס רגיל 120—190; אורליאנס 80—285; יונתן 100—350; יפו־בליה־רומא 70—130.

ענבים

אלפונס 150—185; דבוקי 140—2.00.

פירות שונים

בננות 150—250; אבוקדו אטינגר 280—320; אבוקדו פוארט 250; אגוזה 130—350; בייאבות 80—150.

הדרים

לימונים 125; ואשינגטון 66; אשכוליות 76; קלמנטינה 56—126.

בבית המשפט המחוזי בנצרת

ה. ע. 269/73
הזמנה

בענין ירושת המנוח דוד מירון ז"ל, מקיבוץ שריד ודאר עפולה, שנפטר בקיבוץ עברון ביום 11.6.73, י"א סיון תשל"ג.

המבקשת: מינה מירון, קיבוץ שריד.

להווי ידוע כי הוגשה לבית־המשפט בקשה ליתן צו המצהיר על ירושת המנוח הנ"ל והנני מזמין בזה כל אדם הטוען שיש לו טובת הנאה בעזבון המנוח ורוצה להתנגד להכרזה, להגיש תוך חמשה עשר יום מיום פרסום הזמנה זו התנגדות להכרזה המבוקשת, שאם לא כן יתן בית המשפט צו כטוב בעיניו.

א. אסא, שופט
בית המשפט המחוזי בנצרת

בבית המשפט המחוזי בחיפה

תיק עזבונות 1126/73

בענין: עזבון המנוח צבי טיבר ליב ז"ל (ת.ז. 0684149) שנפטר בחיפה ביום 15.5.73.

המבקשת: רינה הורנשטיין ע"י ב"כ עו"ד ח. אלהדף בתל־אביב רחוב אלנבי מס' 62.

הזמנה

להווי ידוע כי הוגשה לבית המשפט בקשה לצו ירושה של המנוח הנ"ל והנני מזמין בזה כל אדם שיש לו טובת הנאה בעזבון המנוח הנ"ל והרוצה להתנגד להכרזה, להגיש תוך 15 יום מיום פרסום הזמנה זו, התנגדות להכרזה המבוקשת, שאם לא כן, יתן בית המשפט צו כטוב בעיניו.

י. איכבן, שופט — רשם

בבית המשפט המחוזי בחיפה

תיק אמוץ 34/73

בענין: אמוץ הקטינה בלת ת.ז. מס' 2936971.

אל: שאול נבא, שכונת מכבי־אש, נתניה.

הודעה להורה

להווי ידוע לך כי בית משפט זה מוסמך לתת צו לאמוץ ילהדך בלת ת.ז. מס' 293694 על ידי מי שביה המשפט ימצא לנכון.

צו האמוץ, אם ינתן, יפסיק את הזכויות והחובות שבין הילדה לבינך ושאר קרוביה, והסמכויות הנתונות להם ביחס אליה, אלא אם יורה בית המשפט הוראה אחרת בצו האמוץ.

אם אתה מתנגד לאימוץ הילדה אתה מוזמן בזה להגיש כתב התנגדות למזכירות בית המשפט תוך 30 יום מיום קבלת הודעה זו.

אם לא תעשה כן, יהיה בית המשפט רשאי ליתן צו אימוץ כטוב בעיניו.

אם הגיש התנגדות תוך המועד האמור תוזמן לבית המשפט ליתן טעם מדוע לא יינתן צו אימוץ כאמור.

ל. פרדימן, שופטת

חברת החשמל מעכבת תשלומי ריבית על אג"ח

המסלקה של הבורסה, הודיעה אתמול שחברת החשמל איננה יכולה לשלם תשלום ריבית חצי־שנתית עבור סדרה 10 של אגרות־החוב, כנגד תשלום הריבית של 5.5 אחוזים ב־31.10. הודעה זו עוררה השתוממות בבורסה, כי זו הפעם הראשונה שחברת החשמל מעכבת תשלומי ריבית לקרן.

שוק הריבית התייצב אתמול, אם כי היו מכירות בהיקף מצומצם שהביא לירידת מדד שערי הבכירות ב־0.13 אחוז. לכבירות הדיבידנד הבורסאי הגמבה בנק לאומי ל„אי.די.בי." המכומה הוצע היקף לם ללא שינוי. למניות „הכשרת הישוב" התרכז היצע של 25 אלף, המניה ירדה ב־3.5 נק'. המחזור בשוק המניות היה 550 אלף ל"י.

בשוק אגרות־החוב, בצמודי־מדד היו מחזורים ערים, אף שהמגמה היתה בלתי אחידה. נרשמו עליות חדות בחלקי אגרות הברירה, בעוד שבחלקים אחרים המתמן היה ירידות של חצאי נקודה. מחזורים גדולים נרשמו במילוה בטחון 1968 סדרות בקצאיות, ביחוד סדרה י"ב. המחזור בשוק אג"ח היה 4.7 מיליון ל"י, בזה מחזור של 1.8 מיליון ל"י במילווה בטחון 1968.

אתמול היה היצע של 100 אלף דולר לדולרינתי"ה, אבל היצע זה נקלט ללא שינוי במחיר שהוא 4.26 ל"י לנת"ה.

למנהלנו היקר מר שלמה ורלינסקי
אתך אנו באבלך בהילקח ממך אחיך הדגול
נחום ז"ל
ומביעים בזה תנחומינו
ארגון מובילי חלב
תנובה תל-אביב

ביום השנה החמישי לפטירת בננו
שמואל אחאי ז"ל
נתייחד עם זכרו ביום ו', ז' מר"ח, 2 בנובמבר, בשעה 2.00 אחה"צ בבית העלמין בנצר סירני
משפחת אחאי

הננו משתתפים באבלו הכבד של חברנו דוד ויגנריסן
במות
בתו ז"ל
ועד עובדי חברת החשמל לישראל
חיפה המחוז

אנו מודיעים בצער על פטירת יקירתנו
אטיה פינק ז"ל
אלמנת שלמה פינק ז"ל
ההלויה התקיימה אתמול 31.10.73
המשפחות האבלות:
בדור, בדלר, בדאר,
אהלי, פרבר, שטיינברג.

אנו מבכים את פטירתו כל
דוד ליבשיץ ז"ל
רפ"י — הרשימה הממלכתית
המרכז

לברכה פרידהבר ומשפחתה
משתתפים בצערך על מות אביך
מרדכי לודמיר ז"ל
המשפחות: ארליך, ברב, גלינברג, גרינס, גולדשטיין, גבאי, הנדלסמן, וסרמן, זידנוורם, לויט, לביאש, נחמנוביץ, פרידלר, פטישי, פניק, פרלמן, רוטבלט, שדלובסקי, שוחט, שנידרמן.
קרית־חיים

ההסתדרות הכללית של העובדים בא"י
האיגוד הארצי של שחקנים ובמאים
אבלים במות חברנו היקר
יצחק (איצקו) רחמימוב
האיגוד הארצי
של שחקנים ובמאים

לחברינו משפחת שיניבר
ולאורי מגדל והבנות
השתתפותנו בצערכם במות הבת והאם
תחיה מגדל ז"ל
בית עין־כרמל

לחבר ישראל ברשטיין
אתך באבלך במות עליך
אמך ז"ל
בנק הפועלים בע"מ
סניף הדר יוסף
ההנהלה והעובדים

הסתדרות הביוכימאים והמקרוביולוגים בישראל
אבלה
על מותו של חבר המזכירות הארצית שלה
ומזכיר מחוז חיפה והצפון
אלכסנדר סולומון ז"ל
ומביעה תנחומים למשפחה

לחברנו זלמן חרמץ
אתך אנו באבלך הכבד במות אביך
בן ציון חרמץ ז"ל
תנובה מחוז חיפה
ההנהלה והעובדים

למשפחת ורלינסקי
ולבית תנובה
השתתפותנו הכנה באבלכם על מות
נחום ורלינסקי ז"ל
קו־אופ. תל־אביב דן השרון
אגודה צרכנית שיתופית בע"מ

על מותו של
נחום ורלינסקי ז"ל
יו"ר מועצת חטיבת הפנסיונרים של הסתדרות המח"ר במחוז תל־אביב והמרכז
אבלה
הסתדרות האקדמאים במדעי החברה והרוח (המח"ר)
חטיבת הפנסיונרים

למשפחת סורוקה
אתכם באבלכם על מות
אליהו ז"ל
מועצת עובדי בית חולים בילינסון
וציבור העובדים

על מות
אליהו סורוקה ז"ל
אבלים ומשתתפים בצער המשפחה
הנהלת בית החולים הרצפלד גדרה

על מות
אליהו סורוקה ז"ל
מנהל אדמיניסטרטיבי של בית החולים בילינסון
אבלים
ומביעים תנחומים למשפחה
הנהלת קופת חולים ועובדיה מחוז חיפה

למשפחת סורוקה
ולבית חולים בילינסון
אתכם באבלכם הכבד
בהלקח
אליהו סורוקה ז"ל
הנהלת בית חולים שלוותה
והעובדים

עם הנהלת בית חולים בילינסון
העובדים והמשפחה
באבלכם במות
אליהו סורוקה ז"ל
הנהלת קואופרטיב „דן"

לבית סורוקה
תנחומינו על פטירתו של יקירכם — חברנו
אליהו סורוקה ז"ל
בית חולים לוינשטיין
ההנהלה והעובדים

ההנהלה, הרופאים והעובדים של בית חולים מאיר
מתאבלים מרה על מותו של
אליהו סורוקה ז"ל
לשעבר המנהל האדמיניסטרטיבי של בית החולים.

על פטירתו ללא עת של החבר
אליהו סורוקה ז"ל
אנו מתאבים
ומשתתפים בצער המשפחה
הנהלת קופת חולים מחוז דן

מוסיקה

מאת מרים בר

קונצרטים „עם הפסקת־האש"

על הקונצרט השני למנויים של התזמורת הפילהרמונית (התזמורת שלאחר כיבוש ההפסקת־אש ל־ [illegible] ניצח בחרי ז'ינגר, שבשבוע צריך קודם כל לומר, כי הצליח להעניק שוב את... גותה של הטיות הידועה. שיצירה גדולה ומגוונת הרבה עשויה לצ־ תים להרשבל שמיעה מחודשת. כתמכונות אני לדבריה של צ'אי־ קובסקי, שבגובה שאיבוס גבוהה עלה בידי המנצח התזמורת למגע בתיקותיתר של לירקה ופאתוס קיומר של דראמה, ולאפשר לנו־ שאים המבצעים לדבר בלשון בלתי־ אמצעית. בדומה, כי ה' הגיעת המאבק ביותר לצ'איקובסקי, שב־ ימיו מקרבת אותו כל הפרוח אל סכנת הקיומה. אותה כתיבת של אינטרפרטציה היתה רצויה ביותר במיוחד על הפרזאציות לשיר העממי הרוסי המפורסם („גד עליק ברוזינקה סטויאלה"). אבל ספר מאורים אחרים עמפשו את המגערה, כי מי יתיל אם ברוך היה דחקא בימים אלה להפסיק את אהבו כשהם דוסויסיפסי כל כך, אף שלצבור אין ספק מלבד, שאילו היו צ'איקובסקי במשפט הקונצרטנטי, היה הוא גורלן לא טוב מזה שנפל בחלקו של פרו־ קופייב.

פנינה זלצמן היתה סולנית הערב בקונצרטו של מוצארט בדו־מגור (ק. 491). נגינתה אר־ מרת דרך־ארץ ליוצר ולדיצירתו ומצויה על שליטת הרבילה בכר כר ועל נסיונה בשיתוף עם תנו־ מרת. קונצרטו זה גדול בפאוליה הפיוטית שלו בקונצרטנטה אתרים על מוצארט, שאותם קלילה יד־ הר ומאודתפנים יותר. אם כי הסטנתרנית לא הצליחה להמחיש את השוני הזה, בעיקר בפרק הראשון.

הערב נפתח בבכורה עולמית של „פרולוג סימפוני" לארטור גלברט, יצירה שנכתבה לפני 17 שנים, ודומה, כי המלחין מגסה בכל כוחו לברוח מכה שהיה ומתאבק להשמיע מלה חדשה. אלא שהתוצאה גראית כבבואה רומב־ טית בראי עקום במקצת. ושוב באה בריחה מן העבר, ומה שמה־ קבל אינו מצליח ביופי, ובייחוד אין בו מן המחשבות. אשר רק תורמת לה מאריכה יצירה ימים. אבל עכרים. יצירות אחרות של גלברט, שהיו יותר ראויות לשמע.

המנצח דני קיי

שמעתי את הקונצרט „אר המי" שהתזמורת נהגה ביום ר' שעבר בבתי־החולים לטובת תורמי למען חי־ הייל. לא הלכתי לקונצרט הקודם (בהשתתפות הפייז כהמה ובארנ־ בוים), ואתה ראשה קודם כל האווירה שנצנצה בהיכל התרבות. ואפילו נהקהל ההמון הרב כמילא את האולם עד־אפס־מקום (פיטנני כמשמעו) כבה האורקסטרה של־ תביאו האורחים — רפאל אריה, וכמובן דני קיי.

משערת אני, כי אריאו בעוזריו היותה ודאי נפשו של דני קיי תאיה: להיות שחקן או מנצח־ קאי? כי אף־על־פי שדני קיי מנצח ניצוח קומי, בתחבולות, „על שמחי" בכל זאת אינך יכול שלא להבחין, כי המוסיקאליות המוסיקלית שלו גדולה ואמיתית, וייתכן שאילו בחר בדרך הזאת, לא היו אולי הישגיו נופלים כאלה שהגיע אליו הם על הבמה ועל בתי־הכשטה. כמובן, שבקונצרט זה היתה בסדרה של הקומיקן בהדרכה־הכשרה להרביע קטע לצבים ביחסים ולהסית את תוצאה מן המטפיק ביתים אלה את ישותנו. „להצחיק". „לשעה". ואף־על־פי שהוא עשה זאת באופ־ צים לא־מתחכמים ביותר. השיג בכל זאת בודדה שלו את במקצו — במהות של פעמים, בלבביה שומעה. בהן הטבעי שלו, וגל ביחד לבתוך שתשק בנוינו של בתהלבאין היה גם שכחד של בן גוריוק זה, שהביא בבית אבא אבנה־ישראל שרשית. אלא שבבתוך הניגמה ה„בבהיקי יצאו איפשהו גם במשבן וגם צ'איקובסקי וגם שדראס (לבמר הודיה, כאקם שסר ראיה, בלל ה„פולקהלה") — כולם יצאו אפתייב. וכולם ימנו בתוך הרהט של דני קיי, שלבה עיגל לא היתה פארשרה.

את קונצרט־אורח־האורחים פתח שלום רונלי־ריקליס באר־ ברוחה ל„כהה של גדול של נדוד (כהה של גדול! ואם בר מקרה גבוהה ההוגה. ששמה כך?). החלק הראשון של הקונצרט נשען, כמובן, על אריה: מאופרות של ורדי, בתו ורוסיני, שפר רפאל אריה בעל הבאס. הבריא והמגול. אריה הוא זמר בעל עבודה רבה בפיות בצויינת. שתמיד כוכבים אנו לקבל באופרה הלאה. בשפתן ומהווה לפניה, וכבדי קיי זכה. כך כסיר עתה רפאל אריה בבקר בית צעירים בארץ ומקבה לבם של החיילים, אם בקרבתן של חיוות ראם בבתי־החולים.

דברים

המשאיות
החסרות למשק

מספר האוטובוסים בשירות הי־ ציבורי גדל והולך בהדרגה, אך־ לם, עדיין אין רואים שינוי במצב בבספר המשאיות. שתיפרדן כפורקי התהבורה הראשים מכיד על שיתוק חלקים שונים במערכי המשק — בבנין, בתעשיה ובהקף לאות.

יש אומרים כי מספר רב מכלי הרכב הביטחונים הכבדים שגויסו ע"י צה"ל עם פרוץ הקרבות, עומ־ דים עד כה בתעיונים ברחבי ה־ ארץ בלי שנזקקו להם. כמו כן אלה הזה בבקוסם בוגה. גם אם לא נזקקו להם. אך עתה, עם סוף הקרבות ויצוב הפסקת־האש, יש לעשות כל האפשר ובמהירות כדי להחזיר את הרכב ליעדו ה־ טבעי. הוכן הצבא בקווים ד־ נכונותו לעמוד בפעילות שהוכן כסיל עליו. קצור ישירות ב־ זהכה של המשק ובימולתו לתב־ עין בבניה, בייצור וביצוא.

אני מבקש להתייחס בביהוד ל־ נושא יצוא ההדרים. ענף הייצוא היסודי של ישראל, שבעיונו המורות לקראת העונה הן בעיקר בשטח הובלה הבמיות. אתמול הודר מאירופה כבכיל בתעצויה־ דרים יוסף כוליפמן ובכביל תנר בה־אקספורט ראובן אילגד; הם תתמו שם על זהרי הכסירות ל־ ההייבו לספק את הפרי באורח תקין. על אף קשיי המלחמה. ל־ צנוי־הודרים הישראלי היוגה כל השנים אבינות סירביה אצל ה־ קונים ואסור שאמינות זו תיפגע הפעם. אירופה לא תסכול כתוכר פרי אם הפרי שלנו לא יגיע בזמן. הספרדים, המרוקאים והאחרים יתו־ פסו את השווקים ואנו עלולים להפסיד קונים גם לטווח ארוך יותר.

מוזני ההבעצה מוסרים לנו, כי האגיות להובלת הפרי מוכנו־ נות כסידרן. בביית כהתהאמם תיפתר בצורה נאותה, כתנדבים ר־ ... מגויסים אחרים. הבעיה העיקרית ליוהר לעקב אבילה של ביצת ה־ יבוא. היא ההובלה של הפרי כ־ הפרדסים אל בתי־האריזה ומהם אל הנמלים ואל בהכתיר לפיעור־ ריס. בהסכת האודישים הבאים יצטרכו לשלוח להייל בפליון בי־ נות פירמוד ארוח ועוד כהמי מליון למתאדיר לשיכורים ב־ ארץ. המבעת הרכב החדרים לבך איננה משימה בלתי־אפשרית, אם כל הגורמים הנוגעים בדבר יעשו את אשר צריך לעשות כדי שלא משימה זו ולהבטיח כי יבוא ה־ הדרים לא יינזק.

מ. יסוד

לחסור בדלק

עם הפלאה במחיר הדלק הפרטי לצעות מאמץ לספוג את התה־ ייקרות על ידי חסכון בדלק ובחי־ חוד בבנזין. באופן מעשי: למנוע פוחת במכוניות פרטיות ובמיוחד באלה המוחזקות על ידי המעביד הציבורי. נראה לי, שהמכוניות נוהגים ברוחב לב בלי ביקורת (הרישום הוא במידה רבה פיקטי־ בי) בהקצבת קילומטרים. לעובדים ולפקידים ללא יחס לצרכים האמיתיים בעבודה. על כן יש להקפיא את הסכום שישולם עד עכשיו על החזקת רכב. הדבר לא יפגע ביעילות העבודה, (אולי יפ־ גע בטיולים פרטיים על חשבון הכוסד). הכוונה למוסדות ממשל־ תיים, רשויות מקומיות, ההסתד־ רות, הסוכנות וכו'.

הייתי מעז להציע, שגם בבלי מכוניות המוחזקות על ידי המוס־ דות. יסעו ברכב ציבורי בקווים בהם התחבורה הציבורית כסדירה. כגון חיפה — ת"א — ירושלים וכו'. אנו עדים בכבישים ציבוריים, שמאות מוסר באותה עיר כנציגים פקידים, כל אחד במכונית שלו. האם אי אפשר לארגן נסיעה מ־ שותפת לשליחים אלה?

בבקום נסיעות קצרות בתוך הד־ עיר, הייתי מציע גם לבעלי מכו־ ניות, למען בריאותם, קצת ללכת ברגל או להשתמש באופנים — כפורש בריא באוד — כפי שעושה כלך שוודיה הרבה מכובדים ב־ אירופה. להצעתי, יש גם להגביל נסיעות במכוניות פרטיות בתוך ה־ עיר. האם „אנשים השובבים יכנו בין „עכך" באוטובוסים, יהיה ל־ כך גם השפעה טובה על הציבור.

ע. פרי־פז

מושבים צעירים במבחן

המושבים הצעירים בערבה הד־ כיה, לבן פרוץ המלחמה, כי הם ראויים לשבש הוגבה לא רק בהר בת הייצור שלהם אלא גם ב„הד־ ערכות המרוהיה".

במושבים כמו עין־יהב וחצבה, שבהתיישבים צעירים, גוייסו יד־ תר מ־60% אותו. המתיישבים הנות־ רים נטלו על עצמם את חובת הד־ דאגה לכל המשקים והלוו לרסט ולעבד את הגידולים בשיתוף בלא, כאילו היה זה קיבוץ. גם המושבים הצעירים בחבל אשכול, כאוהד, לכישל, נהגים בצורה דו־ מה.

לעומת המושבים הצעירים הל־ לו, נתגלו „פרצות" במושבים אחרים, כפי שנמסר בתנולות ה־ חבל. כאשר מתיישבים שלא גוי־ יסו לא נחלצו לטיפול במשקי המגוייסים. אולם היו אלה מקרים חריגים וברוך כלל עמדו משבי הנגב במבחן, כשהמתיישבים עוד־ רים זה לזה וכך נמנעו נזקים גדולים בחקלאות.

משולם עד
חייב לקבל שכר

האם יכול אדם לעבוד חינם אין כסף בשירות המדינה? ומה יהיה אם איזה „משגע" ירצה ל־ שרת את מדינתו ללא תמורה כס־ פית — האם יכול לעשות זאת? מסתבר שלא. סוגיה מוזרה זו התעוררה רק באחרונה במקרה של עורך הדין כמאל קאסם.

איש זה נתכבה להתפקיד יועץ עוזר לשר המסחר וה־ תעשיה. אך משום שהוא אדם כבוסס מבחינה כלכלית, החליט לוותר על משכורתו. אנשי המש־ רד לא ידעו איך נוהגים במקרה זה. לאחר התייעצות ועלעול ממד־ שך בהוראות התקשיר הסתבר, כי אדם העובד בשירות המדינה לא רק זכאי אלא חייב לקבל שכר.

בפני כמאל קאסם עבדו אפוא, שתי אפשרויות — לקבל את ה־ תפקיד תמורת שכר בלא, או להי־ סיר את מועמדותו. הוא בחר, כ־ מובן, באפשרות הראשונה.

יואל דר

גלי צה"ל

6.00 — הדיסה. 6.05 צלילי שחר. 7.00 חדשות. 7.05 יומן. 7.20 צלילי שחר. 8.00 חדשות. 8.05 ד"ש עם שיר. 9.00 חדשות. 9.05 ד"ש עם שיר. 10.00 חד־ שות. 10.05 ד"ש עם שיר. 11.00 חדשות. 11.05 המים ושפים. 11.30 של תנועה. 11.33 המים ושפים. 12.00 חדשות. 12.05 זה קרה, זה קרה. 12.33 המים ושפים. 13.00 חדשות. 13.05 יומן. 13.30 המים ושפים. 13.55 הודעות לחיילים. 14.00 חדשות. 14.05 עם זמר אחד. 15.00 חדשות. 15.05 אחר צהריים טוב. 16.00 חדשות. 16.05 אחר צהריים טוב. 17.00 חדשות. 17.05 ד"ש עם שיר מפצועים ואליהם. 18.00 חדשות. 18.05 הבמים בי לילה. 19.00 חדשות. 19.05 יומן. 19.30 ברצונכם. 20.00 חדשות. 20.05 ברצונכם. 21.00 חדשות. 21.05 כרצונכם. 22.00 חדשות. 22.05 הלילה. 23.00 יומן. 23.25 הלילה. 24.00 חדשות. 24.05 זר מרגניות. 1.00 חדשות. 1.05 פר־ פומים אל תוך הלילה. 2.00 חד־ שות. 2.05 פזמונים מתוך בחזות מחוקליים. 3.00 חדשות. 3.05 צלילים אל תוך הלילה. 4.00 חד־ שות. 4.05 צלילים אל תוך הלי־ לה. 5.00 חדשות. 5.05 צלילים אל תוך הלילה. 6.00 חדשות.

עובדי מערכת הבטחון ויתרו על תשלום שעות נוספות

העובדים האזרחיים של התע־ שיה הצבאית (תעש), התעשיה האווירית ועובדי צה"ל החליטו לוותר על תשלום התוספות הנ־ הוגות בהסכמים הקיבוציים לש־ עות נוספות, שבתות וחגים. הד־ דעה על כך מסר יו"ר ההסתדרות בעקבות פגישה שנערכה בהשתת־ פותם של יו"ר המחלקה לאיגוד מקצועי א. אברהמוביץ, מזכיר ב. פ. תל־אביב א. אלפרס, נציגי מערכת הבטחון, י. גיצה, א. שריג, וכן המזכירים הארציים של אר־ גון עובדי תע"ש ש. זהלר, מזכיר עובדי התעשיה האווירית מ. קיש־ לס ומזכיר עובדי צה"ל ח. הבר־ פלד.

בעקבות החלטה זו יהיה התש־ לום בעד שעת עבודה נוספת לפי התשלום של שעה רגילה — החל ביום פרוץ המלחמה ועד סוף אוק־ טובר השנה.

טלוויזיה כללית

17.30 חדשות; 17.35 דקטארי; 18.30 תכניות בערבית; 19.30 חדשות בערבית; 20.00 משחק השכנים; 20.30 בבט לחדשות; 21.00 שירים; 21.10 מסודה; 22.25 במקבב השבעים; 23.10 פסוקו של יום החדשות.

טלוויזיה לימודית

08.15 ביאולוגיה ה' — משולשים הופפים.
09.05 חשבון ד' (סידרה א') — חשבר מהו?
09.25 טבע/פיסיקה ח' — לריבה כבצנים בגלל החשמל.
10.00 טכנולוגיה ט' — תכונות טכנולוגיות.
10.20 חשבון ה' — פירוק לגור־ מים.
10.45 גני ילדים — נשים והגדי.
11.05 ביולוגיה ט' — מוכוכיה בגדלת למיקרוסקופ אלקט־ רוני.
11.25 טבע ד' — לביבה.
12.00 אלגברה ט' — תבנית פסוק.
12.20 טבע/פיסיקה ז' — במבצר הה אוקינוס האויר.
13.00 תורת החשמל י' — כבדי רות הרכביב.
13.20 צרפתית.
13.40 אלכסנדר הגדול (פרס).
16.00 תכניות שונות לילדים ול־ נוער.

בתי־מרקחת

בירושלים

צמח, צמח 15, טל. 38262; אר־ היה, רח' ז'אן אליבה, טל. 282040 2.11

בתל־אביב

בורדאו, רח' בן־יהודה 183, טל' 242673; גוטמן, רח' אחד העם 91, (עיר הבימה), טל' 285301; יהודה הלוי, רח' יהודה הלוי 91, טל' 615159.

ברמת־גן

המגן, רמת־גן, רחוב ביאליק 30.

בת־ים

יפה, רמת־יוסף, כרכה בתהיר, יודות

גאות הדר, אילת 36 (קיבה בי)

בני־ברק, רבת־גן

גהבית, רחוב גהבית 2, בני־ברק.

פתח תקוה

הירקה, שטמפפר 24.

שמריהו, כת השרון, **יקנעם, כפר־סבא**, **גבעתיים**

ד"ר ברניקר, הרצליה רחוב כי־ קילוב 28.

קולנוע

תל־אביב

אורדי — הלך עם הרוח
אופיר — אני תבוא
אסתר — הדיקן
אלנבי — נשיא על המהנה
בן־יהודה — בית המבונית
גורדון — הבלונדינית עם הנעל השחורה
גת — פיס ושילי
דקל — בלבהה לבחור מישהו
דן — הבריחה
המרכז — כלבת האנגרוף
זכור — פריצת הלילה
חן — תלמידי עירני בלהה
לימור — עד שהגב יפריד
מוגרבי — בה האבר לבבות
מהמיד — אגרוף הופם ונר"ר
מקסים — אהבה נקבה ומכה בדרה
סינרמה — ... באפריקה
ספורט — ברודוקין הדר
סינרמה — אבי אל בגת
עדן — היום אתמול ומחר
פאר — התחילו
פריז — הגית ברחוב ... ולינמנן
צפון — זנקות ולחישות
רמת־אביב — האריסטוקרטים
ברמת־גן
תכלת — שחק אותה סם
תמר — הבדות הזאבים
תל־אביב — הכווית
יפו
נגה — הרוצה
צליל — סוכת הצוערי הלוחם

ירושלים

ארמון — אבי אל בנה
מגדל — אבריקו
ירושלים
אדיסון — בצרם העצורים 4—7—9
אורין — הרפתקאת בפוסידון
אורגיל — הגנב שבא לספור
ארגון — האהבה התשוקה
אור־גיל — כי־נאר והדולי
גבירול — המיטה המשופצת
חן — פרשה ביהודה
ירושלים — המקום המבוקש
סמדר — הגגז האחר, בפריז
עדן — פסטיבל סרטי ג'יימס בונד 4—7—9
רון — אבי אל בנת
אורדי — פריגן התחול

חיפה

אורדין — קרב הקרסה הגדול
אורה — אבי אל בנה
אורדי — הבוכהו של דתיקן

אמפיתיאטרון — יקר הרצאבינה
ארמון — עיר יעבה נידופה
חן — פרסיה באהבה
פירון — האגודה הפיהור בגידת הקרמה

עצמון — נגד עם מגד
פאר — זגנים מגדנריים
רון — אתמול היום ומחר
שביט, הר הכרבל — נשפי בעל כוחה

בית רוטשילד — נשים אהבנה
עמבר — הבין הציבורית

רמת־גן הבעתיים

אורדי — אבי אל בנת
ארמון — זגנים מהדריים
בי־אגד — הבין הציבורית
הדר — הבקעתנים
דידי — הקודיק הל"
רבה — קראו לי השר הבתור
רמת־גן — הגנב שבא לספור
א. חיים — שבעת המופלאים

נתניה

אבתר — הבגנו האחרון בפריז
זמית: המופע הגדול על אלבים
ספורט — פלבות לבייני סיבר
שרון — אבי אל בנה
יוניה: דשנות חרטה ב־4.15

כפר סבא

עמל — השתתעי שחור הקן
חן — הקרב המשולש
רון — תמים פרגל

הוד־השרון

בית הפועלים — טיפי תודרה

הוף — זוסם

פתח־תקוה

אורדין — הסרט
הילכל — זה בעיק על פרדסי שהיים הצייר האבוד

בת־ים

רמת־יוסף — היפול בחלום

עיריית ירושלים

מטה החירום

לשכת המודיעין העירוניות לשעת חירום פועלות עתה בשעות 08.00—19.00 ללא הפסקה (בערבי שבתות וחגים עד 12.00. בשבתות ובחגים — סגור).

הלשכות מגישות לציבור שירות בנושאים הבאים:

1. הפניית נערים מתנדבים לטיפול במשפחות מגויסים שלהן 3 ילדים ומעלה.
2. פרטים על הפעלת מרכזים לפעילות חברתית וספורט של תלמידים ונוער.
3. פניות ותלונות הקשורות בפעולות מחלקות העיריה השונות ובמטה החירום.
4. קליטת מידע מהציבור ומסירת מידע לציבור.

רשימת לשכות המודיעין:

		טלפון
קטמון ח'	רח' השומר 6	64722
קטמון ו'	רח' אליעזר הגדול ליד בי"ס דנמרק	30143
נחלאות	רח' בצלאל 23	228304
רוממה	במרכז הקהילתי ע"ש גרוס רח' זכרון יעקב 5	521517
קרית מנחם	במרכז הקהילתי ע"ש ברסלר רח' ההומוי	34751
קרית יובל	במרכז הקהילתי ע"ש פיליפ לאון רח' צ'ילי	62293
שמואל הנביא	במרכז הקהילתי ע"ש פוברנץ, רח' שמעון הצדיק 23	286250
מרכז העיר	רח' יפו 34	228844
נוה יעקב	בית מס' 2 דירה 24 בשעות 09.30—11.30 ו־14.30—16.30. חוץ מימי שני ושבת.	254625

מוגש ע"י רשות ההסברה

מכתבים למערכת

מלחמת הבחירות לא כעת

אמנם הכנסת כבר החליטה לק־ בוע את יום הבחירות לכנסת ול־ רשויות המקומיות לסוף דצמבר, האין כאילו כל טעם לחזור לנו־ שא זה. אלם לדעתי, ההלכה מ־ כל כך פגובה לחובה להביע דעה כהוכ כדי לה־עגה, ולהדחות את הבחירות לעתות לשנה.

האם ישנם שיקולים כמדינים, ביטחוניים, היכובים והביטוחים, לי־ קיום הבחירות... בתוך מלחמה. ובכן ... שבשמי הבמחינה... שאלה ביתניה ובתנבבית המודות, ש־ הובה לבכרע את דעת העם עליהן אפילו בימי מלחמה, הרי ישנם כבר ליתן עוד תילוקי דעה יסו־ דיים — וים לקבל את אבחן הדם לבני כה"ב עם הגורמים העולמיים וכם ארצות ערב.

אין ספק, שגם אם התמכים אתם רובבים, האוהדים אינם ספיס, הנבאות גבבאים בפארץ ובהדרך לדבשק — המלהבה עד־ נבשכת, שעת הירום הבודת כואת כרם היהה לנו. יש צורך באמ־ צעים כספיים. עצמית, בחולקת ועל רב על כל הלקי חגם, באגובון מהיר של ענפי המשק, כדי לבד בוע התעוררות בגיאות כלכלית הבחרה. עד אין אנו יודעים כבו־ פרס של הנופלים, אלפי פצועים הנמים בבתי החולים, שבויינו עוד בארצות ערב, הקרבות מקיפים כמשפחות רבות והציבורים גדולים — די בנימוק זה בלבד כדי לד־ חות את הבחירות לעתה לשנה.

אזאי יוכר לנו כי רק לסמפר על הליכים דימוקראטיים. גישה זו היא נכונה, אך יש ג[illegible] אחרים בימי הירום חמורים בהם אנו נוהגים. וודאי ישגן בעיות הקשורות בשיקולים מלפני פרוץ המלחמה, שכבן כוחידשים ביהודים פנימיים שאין להוהנה, אולם כי יכול להכביח שבמלחמה הבחירות לא יעופו האשכבות המרות ומני־ קנו על מהלים לפני כלהמה „יום הדין". אי אפשר יהיה לרכו את הויכוח במבסגרת „הרבעיות", „אחראות" ועבייניה כפי שצריך בשעת הירום.

המלחמה היתה קשה ואכזרית. לכך יש לראות את מלחמת הב־ חירות כאסורה מהרבה בחינות. כל סיכונו השאלה, כל הספקות והחרוטים המתעוררים, יש לדון בהם במסגרות ציבוריות אחראיות, לא רק ב„מבזקי" ולא רק בבמבו־ לה — אלא גם בעצת העם הבו־ מגן שכמשתפת בה גם האופזי־ ציה.

אין כל הבעלה בבירור עובדי על שאלות או שגיאות — ואם דורשים מסקנות ולקיחים מקומם אינו במלחמת הבחירות. קיימות „גשבת עבבת „לפתרונות. בחינויים, שבוויד לחזן בתן בפרגדים אמנו־ ראי בלי מקום בבהבויים — ואם יקרע יום הבחירה, שהוא לדעתי, עוד רהוק אפשר יהיה לבבת אל העם שיקיד את דברו.

לא נפסיד אם תידחה המלחמה הפניתית. אסור שכשיו להתלצם כמהולים, מתפצועים, מהקרובים ומפני המשפחות המבפחות בכל פינה בארץ — חלכן יש להחות את הבחירות לשנה ולהפסיק שנה את ההבנות שבתוך התחילה הבכ־ סת בישיבתה האחרונה.

אנו נוהגים בתוך מערכה מדי־ נית־בטחונית חמורה וקשה; נצ־ טרך לבבבנים, נפול בעניינים עיקריים, במשק, בבטחון, בקליטה — ויהיה הצורך נאמן להיות.

ב. רפפורט

דמי איחסון בנמלים

כמנכים מכ"ל שעוגינו לגמלי הארץ היבלים בתשלום דמי איח־ סון כל עוד לא הוצאו מן ה־ נמל. אך בגלל מצב המלחמה אין אפשרות להוציא כן המל מטע־ נים של הפצים אישיים. כל המטו־ ענות הגדולות, שבמשק גוייסו ל־ הובלת סהורות חיוניות לסיפוק צרכי שעת החירום, והעם אזרח איננו יכול לשכור משאית כבודה הדרושה כדי להוציא כן הנמל סבולה, שבה גבבא כסבו האי־ ש"י. אין להלוק על הצורך בקבי־ עת סדר עדיפויות באגבלת מטע־ נים ובהקצאת המספר המוגבל של משאיות לצרכי מאמץ המלחמה. הצרכים החיוניים של הצבא וה־ משק הדאי קודמים לצרכיו של אזרח פרטי. אך נראה, כי אין זה הוגן להייב את האזרח בתשלום דמי איחסון בעד מטענו הנגבא בנמל, כאשר הוא עצמו היה מו־ כן להוציאו משם זה כבבר ורק הנסיבות הקשות הכופות לכנו את המשאות החדשה לצורך זה. הציבור נענה לצרכי שעת ה־ חירום והכנס אגרות מלווה מלוך כה מרצון, אבל גם הרשויות ה־ מוסמכות צריכות להתחשב בנסי־ בות החירום המיוחדות, ואין זה כבור למנוע מאזרח כל־רבב ה־ דרוש להוצאה מטענו הנמצא וא־ הריכך להייב אותו בתשלום דמי איחסנה, כיום שאינו מוציא את הטפין.

י. דוגר
תל־אביב

למדו באיחור

בקיים הבגים בתנועת העבר־ דה, „עבדים „הבהנה המתקומת", אך המפגרים עתה בתגורת בנ־ שבים והאפשות בצולכבו. ברשימה קצרה ב„על המשמר" כבלה יהודה הבכן הה שלבד בעשרת ימי המלחמה הראשונים. אך בתברר שלא הגל לבד. הוא לבד באיחור רב, כי „המנהה האם־ רה" קו־ רה מקדישת את האבכתנים — נשארה בהקפה גם לאחר בוהו של סבאלין. („כה שלבהני בכי שרת הסיפר" — 22.10.73). אך עדיין לא שכח את המוגנים שהני צבורים בפיו של סטאלין הדגר לניק, שהיטבו כימד־באבאי לבל בני־ בה גדולה שלא הכבה בגילם. לבשל: אימפריאליזם. הבבב הבי־ הל ובונה האימפריה הרוסית בי־ מנגד היה סטאלין. אך הוא והלי־ בידין הדביקו את התו אימפריאלי־ ליים להלתם.

הכבית איך אין פובחים גירפא דיגקותא בקרב כבה „הבתקד־ מים" לשמבר ואיך במגרים בוגד לדולת. גהל לגו י. כהכן ברשימ־ תו ה' תג"ל. הוא גבבה על כלל הגבריבים את השלבון האבריקאי בבבור הטתה הבצלית, שהושים לישראל בבת צרה. אך לא שבת באותה מבה שלבון מדברה, הריה: „האימפריאליזם האמריקאי", כבבר יה.

מגנחים לפני מיליונים לצמי־בבי דד ולמיגילניגיי הבפרשים את הבובח אימפריאליזם. אחד אומר: שאינא להתפקמת כרימוריאלית, ושני אומר: קיבורת בעניות כוח הבאי.

בבת כתאומת הדרות אלה וגר בתוק לארצנו תבית? שמא מאפ־ ייגות את שלום „הקירמה" הכבי פרבי י. כ. הבריב?

אריה איפור

א. וילנסקה והקריאה למען השלום

אבהד וילנסקה באראובת עבת באשר בבהי־החולים בהל־אביב. עבודה זאת לא בבבת מאנ־ סוער „הבר" לצבור בפלגות לבר־ סם בגליון 29.10.73 כתבה בבהב־ רה: „א. וילנסקה פעילה בקיבה. וכל זה, על שום מה? — כי שבת תבית, בין צ' ד ר ו ה שבת אחלים של אבו־ירבדק, הרבמה. הינוך ואישי ציבור מהגים קוד־ גים, כהמת לקריאה שפורסמה ב־ הבן „הארץ" (ביום 22.10 ר־ 25.10 פ"ו) לצדדים הלוחמים. שבה נאמר: שיבו קץ לשפיכות הדם! יושג שלום עולני החל־ כת הצבעת הבבהון, ללא סיפוחים. הוך כיבוד הרייבנות של כויגת ישראל ומויגת ערב! ישגת הש־ לום על הכרה בזכויות הלאומיות של ישראל ושל העם הערבי הפל־ שתיני!

ספר „דברי" בעלים, פשטיבה את השבבה, כי בין החתמים על הקריאה נבבאים: הפרופסורים י. בר־הלל, ב. פלמר, ל. ג. פתגה. ה. אופנהייבר, ג. ואראב, ה. ה. דייבן, ק. אלטמן, ס. הורשפלד, ע. אפשטיין, הבעואים ג. בגלי־ כן, ג. ילדרוד, א. קיבן, הבתו־ נים ה' פולגדיק, ה. פתה, ר. אושרוביץ, לגן בבאי הקולנוע ה. הילמן והאק קתבה.

צבי בריינינשבויין
תל־אביב

כופר „דברי" הבעיתי כמתר־ בות הוייד:

צבי ברייניבקשטיין מעלים את העובדה שאינן גוהבת לה. כבר־ אנה ונהבו להאשים את „דברי" בתחוללה עובדת.

א) עבודה הוא כי אסתר ווי־ לנסקה, שבימה לשמאת המבחבי־ רים בגבגב לפול היא פעילה כפר־ לנטה. שפרידה בעבקי לאוהל פר־ ביוהתה בבספך שנים עם בהוד־ ניה: עבירה לדיכובה כבוהבת עם כריי (בבדירת להתקדמה). לי־ פרשה גם מיכה; וכי זה הפעם הראשונה באה שהוא הופיעה ב־ פורום כשותף (בבתב), עם כבבה מפעיליה הראשיים של רקיה.

ב) עובדה היא כי בין ראשי המוחמים על הבהרה, יחד עם א. וילנסקה, כופיעים שבותיהם של ד"ר ווקה אורליך, עזר ברושטיין וורות לוביץ' מראשי הנהגת המק־ שדי הובדר בעקירה.

דברי י. אלון בטלוויזיה

בבתצאי שבת 27.10.73, שמעני את דבריו של סגן ראש הממשלה יגאל אלון בראיון שנתן לתהתראי אלי ניקן, לדעתי, שזה היה הרא־ יון המוצבה ביותר מאז תחילת מלחמת יום הכיפורים. דבריו של השר היו מאוזנים, שקולים בלאי הבנה פוליטית ורבתם לצד הד־ גי כך שהוא יהביא את המסקנות לטובת כל העמים החיים באיזור זה.

י. אלון גם לא נרתע מביקורת על האורחים העשויים להצלה בבוא הזמן שאלות על כל שקדם לבלחבה ולהוכיח לקח למען העד־ תיד. בראיון זה נרגש שעל אורחי המדינה להיוצר בבבלגות ולהת־ היל לעבוד כדי ליצור כבק הוק כבבנינה כלכלית ובבאית לקראת הבבחות הוזרנית.

חיים הבפרי
אילת השחר

תיאטרון ישראל

הערב 1.11

תמימה: שלום שלום
ואין שלום: תל־אביב, האולם הגדול ב־5.00 אחה"צ
טל' הקופה 283742 ת"א

הקאמרי: במוזיאון נבה: הבנית ביהוד בצה"ל אי שם

תיאטרון עירוני חיפה:
סיפולים אחרונים: חיפה
בשרות הבאי: הבנית ביהוד בצה"ל אי שם

האופרה הישראלית

מבחולת מיסדם אדיס דה־פיליפ
עונת 1973—1974

בת"א: 3.11 6.11 בשעה 8.30
מלכת שבא

בת"א: 10.11 בשעה 8.30
ערב מיוחד
בהבנית
עשירה ובנבינת מהתהוזות כל אגבי האופרה

חיפה: ארמון 22.11 בשעה 9.15
פלדרמאוז
אופרטה מאת שטראוס

ירושלים בנייני האומה 26.11 בשעה 8.30
הספר מסיביליה

טל. 57227
כרטיסים: אלנבי 1

בבית המשפט המחוזי בנצרת

תיק עז. 239/73

בענין: ירושה המנוחה ספלה לוי (ה. ג. 442/161).

המבקשים:
1. יאיר פרץ לוי, קטין.
2. רות־פורסוגה לוי, קטינה

ע"י הוריהם ויורשיהם הקרובים ד"ר גבים לוי וה"ר אליהו לוי ע"י ב"כ עו"ד יעקב בן זמרה מרח' ביאליק 3, תל־אביב.

הזמנה

להווי ידוע כי הוגשה לבית־ המשפט בקשה ליתן צו הצהרה על ירושת המנוחה ספלה לוי, שנפטרה בצפת ביום 21.8.73 ו־ הנני מזמין בזה כל אדם המר־ ען שיש לו טובת הנאה בעז־ בון והרוצה להתנגד לה, להגיש תוך עשרה ימים מיום פרסום הזמנה זו התנגדות להצהרה, ש־ אם לא כן יתן בית המשפט צו כמבוקש בעניה.

א. אסא, שופט
בית משפט מחוזי נצרת

בבית המשפט המחוזי בנצרת

תיק עזבונות 86/73

הזמנה

בענין ירושה, המנוחה גלליצ־ קב זיל, כרחוב הדר טוב 6. ראש פינה, שנפטרה בראש פינה ביום י"ב אדר ב' תשל"ג, 16 במרץ 1973.

המבקש: ראובן גלילי, רח' אר־ נבורג 44, רחובות.

להווי ידוע כי הוגשה לבית־ המשפט בקשה ליתן צו המבסיר על ירושת המנוחה הנ"ל והנני מזמין בזה כל אדם הטוען שיש לו טובת הנאה בעזבון המנוחה ד־ הרוצה להתנגד להכרזה, להגיש, תוך המינה עשר יום מיום פר־ סום הזמנה זו התנגדות להכרזה המבוקשת, שאם לא כן יתן בית המשפט צו כמבוקש בעניה.

א. אסא, שופט
בית המשפט המחוזי נצרת

האנסמבל הקאמרי הישראלי

מנהל אמנותי גארי ברתיני

מס' 2

קונצרט למנויים

המנצח: נעם שריף
הסולן: אל גונאר — סקסופון

היידן: סימפוניה מס' 99 במי במול מאז'ור
איבר: קונצ'רטינו לסקסופון ותזמורת קאמרית
בכון: חמשה קטעים לכלי־קשת אופ. 5
ראוול: „אמא אווזה" — ביצוע בכורה בישראל של הגרסה המלאה

תיאטרון ירושלים
ירושלים 8.11.73
יהוד: 10.11.73
אולם שביט — חיפה 15.11.73
רשפון 18.11.73

בית החייל־תל־אביב
סדרה ראשונה — 12.11.73
סדרה שניה — 13.11.73
סדרה שלישית — 14.11.73

מעונים לשכור דירה

הסוכנות היהודית מעוניינת לשכור דירות — בירו־ שלים, נתניה, חדרה, באר־שבע, חיפה והקריות עבור עולים חדשים.

שכר הדירה משולם מדי חצי שנה מראש, צמוד למדד המחירים לצרכן ופטור ממס־הכנסה. מספרי הטלפון של המטה להשכרת דירות הם: —

תל־אביב: 03-252302-3
חיפה: 04-642451
ירושלים: 02-222597
נתניה: 053-92981

עיריית כפר־סבא

הודעה

מועד הגשת הצעות למכרז פומבי מס' 439/73 — סלילת כבישים ברחובות שונים בכפר־סבא, הוארך עד תאריך 23.11.73, שעה 12.00 בצהריים.

זאב גבה, ראש העיריה

עיריית כפר־סבא

הודעה

מועד הגשת הצעה למכרז פומבי מס' 458/73 — הקמת בנין בית ספר ע"ש ד' ארן בין רח' ירושלים לרח' רוטשילד, בכפר־סבא, הוארך עד תאריך 23.11.73, שעה 12.00 בצהריים.

ז. גבה, ראש העיריה

חוק התכנון והבניה, תשכ"ה — 1965

מרחב תכנון מקומי, השומרון

הודעה בדבר הפקדת תכנית מפורטת

נמסרת בזה הודעה, בהתאם לסעיף 89 לחוק התכנון והבניה, תשכ"ה — 1965, כי במשרדי הוועדה המחוזית לתכנון ולבניה, מחוז חיפה, ובמשרדי הוועדה המקומית לתכנון ולבניה, השומרון, הופ־ קדה תכנית מפורטת הנקראת „תכנית מס' ש/12/א — בינוי ברכב זכרון יעקב" — ביחד עם התשריט והנספחים המצורפים אליה.

ואלה הם השטחים הכלולים בתכנית:
גוש 11301 חלקות 33—35, 38—45, 88—91, 102—105, 106.
גוש 11308 חלקות 2—8, 10, 12, 14, 26—31, 77, 73, 81, 82, 89, 90.
גוש 11304 חלקי 14—22, 45.

כל מעוניין בתכנית רשאי לעיין בה ללא תשלום בימים ובשעות שהמשרדים האמורים פתוחים לקהל.

כל מעוניין בקרקע, בבנין או בכל פרט תכנוני אחר הרואה את עצמו נפגע על ידי התכנית וכן מהנדס ועדה מקומית שמרחב התכנון שלה כלול בתחום התכנית או גובל אותו, רשאי, תוך חודשיים מיום פרסומה של הודעה זו ברשומות, להגיש התנגדות לתכנית במשרדי הוועדה המקומית האמורה.

ד"ר נפתלי אלתר
יושב ראש הוועדה המקומית
לתכנון ולבניה השומרון

חוק התכנון והבניה, תשכ"ה—1965

מרחב תכנון מקומי חיפה

הודעה בדבר הפקדת שינוי תכנית מיתאר מקומית

נמסרת בזה הודעה, בהתאם לסעיף 89 לחוק התכנון והבניה, תשכ"ה—1965, כי במשרדי הוועדה המחוזית לתכנון ולבניה, מחוז חיפה, ובמשרדי הוועדה המקומית לתכנון ולבניה, חיפה, הופקד שינוי תכנית מיתאר מקומית, הנקרא „תכנית מס' חפ/1079/ד — שינוי לתכנית בצפון רחוב פלמ"ח בגבעת רוממה".

המהווה שינוי לתכניות הבאות:

התכנית מס' חפ/229/ב — „הגדלת אזורי הבניה באזור מגורים א'", תכנית מס' חפ/718/א — „פיקוח על פיתוח הבניה באזור מגורים א'", התכנית מס' חפ/1079/ב — בינוי בצפון גבעת רוממה" ביחד עם התשריט המצורף אליה.

עיקרי הוראות התכנית

התכנית מציעה לאשר בינוין של אותן 48 דירות המאושרה בשני בניינים בני 6 קומות וכסר (במקום 5 קומות וקומת מסד כמאושר), כאשר הגובה האבסולוטי של הבניינים לא יעלה על הגובה המאושר דהיינו 215.80 מטר. כמו־כן מציעה התכנית לשנות את הסיווג של חלק מהשביל המנוע להרך אחר המחבר מצד מזרח עם רחוב קרן היסוד, ומצד מערב האתיים לבבני כתום.

ואלה הם השטחים הכלולים בשינוי התכנית: —
גוש 11191, חלקות: 33—36; חלקי חלקות 131, 139, 132.
כל מעוניין בשינוי התכנית רשאי לעיין בו ללא תשלום בימים ובשעות שהמשרדים האמורים פתוחים לקהל.

כל מעוניין בקרקע, בבנין או בכל פרט תכנוני אחר הרואה את עצמו נפגע על ידי שינוי התכנית וכן מהנדס ועדה מקומית שמרחב התכנון שלה כלול בתחום התכנית או גובל אותו, רשאי, תוך חודשיים מיום פרסומה של הודעה זו ברשומות, להגיש התנגדות לשינוי התכנית במשרדי הוועדה המקומית האמורה.

י. צ י י ז
יושב ראש הוועדה המקומית לתכנון ולבניה חיפה

חוק התכנון והבניה, תשכ"ה—1965

מרחב תכנון מקומי, הרצליה

הודעה בדבר אישור שינוי תכנית מפורטת

נמסרת בזה הודעה, בהתאם לסעיף 117 לחוק התכנון והבניה, תשכ"ה — 1965, כי הוועדה המחוזית לתכנון ולבניה, מחוז ת"א, החליטה, באישור שר הפנים, לאשר שינוי תכנית מפורטת הנקרא: „תכנית מספר 10/א' שינוי לתכנית מפורטת 533"

גוש: 6531 חלקה: 111
גוש: 6532 חלקה: 1

שהודעה על הפקדתו, ביחד עם התשריט המצורף אליו, פורסמה בילקוט הפרסומים מספר 1848 מ־24.8.72 השל"ב, עמ' 2349

השינוי האמור, בצורה שבה הוועדה המחוזית אישרה אותה, ביחד עם התשריט המצורף אליו, הופקד במשרדי הוועדה המחוזית האמורה וכן במשרדי הוועדה המקומית לתכנון ולבניה, הרצליה, וכל מעוניין רשאי לעיין בו, ללא תשלום, בימים ובשעות שהמשר־ דים האמורים הנ"ל פתוחים לקהל.

(—) י. רהיק
יו"ר הוועדה המחוזית לתכנון ולבניה מחוז ת"א
ח' תשרי תשל"ד — 5.10.73

מכון לבון

deepclean

מכונת הכביסה המלהיבה
כל עקרת בית בישראל בחידושיה
הטכנולוגיים והאלקטרוניים.

• לכביסה נקיה ומבהיקה
• לכביסה היגיינית לחיטוי הרך
• לכביסה בכל מהירות- אכספרס או רגיל
• לכביסה של כל בד ואריג חריג
• לכביסה שקטה נוחה וקלה

BIO22
supermatic

שרות פרידמן לכל ארץ חיי המכונה. זכות החזרה תוך שבועיים

פרידמן

הוקפאה סמכות הבנקים להחליט על חלוקת האשראי

נגיד בנק ישראל נטל בידיו סמכויות בלעדיות

מאת מופרד הכלכלי של "דבר"

בנק ישראל ריכז בידיו את הסמכויות להקצאת אשראי במשק, והוא המחליט באורח בלעדי את האשראים שיש להקצות למפעלים, להסדרה ולמוסדות. בכך הקפיא בנק ישראל את הסמכות שהיתה בידי הבנקים המסחריים להחליט על דרך חלוקת האשראי.

בפתר קיצרת כליה הצליחה היא האחראית על פעילות הבנק, הרי בתחום המוניטרי הפך בנק ישראל לכתובת הבלעדית והוא ממלא חלל ריק שנוצר כתוצאה מהמלחמה שמשרד האוצר היה פעיל בהסדרות האחרונים בבניית "מילווה מלחמה מרצון", ואילו שר המסחר והתעשיה, חיים ברלב, היה עד אתמול בשירות צבאי. נגיד בנק ישראל, משה זנבר, ריכז בידיו את הטיפול בענייני אשראי ומנהל את המגעים עם הארגונים הכלכליים על האשראי הנתבע על-ידם והוא הנוסק לגבי הקצאת אשראי על-פי שיקוליו. בנק ישראל הוא אשר קבע הקצאת אשראי של 75 מיליון ל"י לתעשיה הפרטית וההסתדרותית, 10 מיליון ל"י לבעלי-מלאכה ותעשיה זעירה, 20 מיליון ל"י להקלאות ו-6 מיליון ל"י לשובלים.

דרך פעילותו הנוכחית של בנק ישראל היא בהבינה הפיכה חדינה בניהול הקצאת אשראי במדיניות המקסיות. הבנק המרכזי נטל לידיו סמכויות מידי הבנקים הרכוזים והוא המחליט על קיצוב הכספים. בכך דחה את הדרישה להקטין את שיעורי הנזילות וביטול הקנסות על חריגות הנזילות, צעדים שנבקשו בזמן מלהכות שסת היכים.

התמרמרות על העלאת הריבית

בנק ישראל ניצל את ההזדמנות וביצע את בדיונותו, שלא אושרה בעבר על-ידי ועדת השרים לענייני כלכלה, על העלאת שיעור הריבית לאשראי המכוון. הארגונים הכלכליים דרשו לקבל את האשראי הניתן להם בשל מצב המלחמה בשיעור הריבית של אשראי מכוון שהוא 11 אחוז; אבל בנק ישראל קבע ריבית בשהרית. עובדה זו גרמת לכעבות על הצלאת הריבית.

הארגונים הכלכליים אינם מסתירים את הסתייגותם מההחלטה שנקבעה ובמיוחד לגבי היקף האשראי וגובה הריבית. לדעתם, היו צריכים הממשלה ובנק ישראל במצב הקיים להיענות לצרכים ה-לקום בהכינות בגישות. במפעם מהצורת השרים לענייני כלכלה הקיים את הבירור של מדיניות האשראי במצב החירום.

נגיד בנק ישראל משה זנבר, יחד עם המפעלי במועדון הממשלה ההסתדרותי בת"א את עמדי קולין ביתם להסדרי האשראי. כן יביע זנבר את דעותיו לגבי המדיניות הכלכלית של הממשלה לקום במצב החירום.

ביזיון מעסיקים במפתנות להלוואות

במקביל משרד המסחר והתעשיה לעניין ביטון בסוס מריחים מסוי שהסדר האשראי להעסיה נעה לסייע למפעלים בתשלום שכר עבודה לעובדים בפועל ולעובדים המגוייסים, לשיבון הכלאי שהגיע כתוצאה מקשיים בייצור ובמכירה ולסיבון מההתייבויות שקר בלו במפעלים מלקוחותיהם ושזמן פרעונם הגיע, אך לא נפרעו בשל המלחמה. במתן האשראי נלקח בחשבון היקף המכירות של מפעלים מאז תחילת המלחמה והמקורות הכספים שכבר הועמדו לרשותם בתקופה זו. עדיפות כיוד הזה תינתן למפעלים באיזורי פיתוח.

נודע, שהמעסיקים יוכלו להשתמש באיגרות "מילווה כמסיקים" כבטחונות לקבלת אשראי זה. האשראי יינתן לתקופה של 60 יום בריבית של 16.5 אחוזים. כאחד הבנקים המסחריים יוכלו לבצע ניכיון-משנה בבנק ישראל בריבית של 15 אחוזים.

הובאה תרופה נדירה מחו"ל להצלת חייל פצוע

התרופה נדירה שלא נמצאה בישראל הובאה אתמול בדחיפות לארץ להצלת חייו של חייל פצוע.

המירוץ להשגת התרופה החל לאחר שהחייל אושפז בבית-חולים בצפון הארץ והרופאים שם קבעו, כי התרופה זו עשויה להצילו. הואיל ולא נמצאה התרופה בארץ החלו בהתקשרויות אחריה במדינות אחרות, והתברר, כי ניתן להשיגה בגרמניה המערבית.

כתב קצין בלוד מסר, כי לאחר שהתברר שהתרופה נמצאת רק בגרמניה העקבה מיד פניה דחופה לשגרירות ישראל בבון ואנשי השגרירות ניגשו לאתר את התרופה. קבוצת רופאים גרמניים השיגה כמות מסויימת של התרופה זו, אך התברר, שכמות אינה מספיקה. עובדת חברת "אל על" בפרנקפורט ביקרה בעשרות בתי-מרקחת בעיר, אך לא הצליחה להשיג את התרופה, כיוון שהיא נדירה ביותר. בסוף מצאה הקופאית ליבוה הנרכני והוא נתן בידה כמות מספקת של התרופה ואף סירב לקבל כסף תמורתה.

שליחי "אל על" יצאו לשדה התעופה באירופה אשר אליהם מגיעים מטוסי "אל על" כדי להחיש את משלוח התרופה לארץ. סיף עם בואה של התרופה לנמל לוד נשלחה בדחיפות לבית-החולים כדי להציל את חיי החייל הפצוע.

6000 מתנדבים צעירים הגיעו לישראל מחו"ל

ההסתדרות יוזמת מפעלי תרבות

הנחות ועקרונות לפעולה הסברתית, חינוכית ותרבותית בקרב מתנדבים שהגיעו ארצה מאז פרוץ מלחמת יום הכיפורים, והאמורים לשהות בארץ לתקופה שבין שלושה עד שישה חדשים — סוכמו אתמול בפגישה משותפת שהתקיימה בבית הועה"פ של ההסתדרות בראשותו של מ"מ המזכ"ל ירוחם משל ובהשתתפות הח"כ יצחק קורן יו"ר הנהלת הע"ת כודה הציונית.

בארץ נמצאים כבר למעלה מ־6000 מתנדבים יהודים צעירים מארצות חוץ שקובצו בעבודה, בעיקר בהתיישבות העובדת (קיבוצים ומושבים), ומתבקשת עזרת ההסתדרות בכל הנוגע לפעולות תרבות והסברה ביניהם.

הח"כ קורן ציין שיש לראות בהתנדבות מעין פרוזדור לעליה והשתקעות-קבע בישראל, ומכאן שההסתדרות תתחף בנושא זה פעולה הדוקה עם הסוכנות היהודית, המחלקה לנוער החלוץ וכן עם הנהלת העבודה הציונית.

י. בנקובר, י. סלע, ג'. פוקה, ש. סנאי, י. משולם, יהודה וידבקי, כ. דוזק וא. רבן — סיפרו על נסיון העבר בקליטת מתנדבים במלחמת ששת הימים, והציעו דרכים להקלת הקליטה והפעולה התרבותית בימים אלה.

אורי גורדון, מנהל המחלקה לצעירים בהסתדרות, עמד על החשיבות של תיאום פעולה בנדון עם הסוכנות והגברת מפגשים של נוער-ישראלי, הלוגי עם המתנדבים.

בסכמו את הדיון הודיע מ"מ המזכ"ל י. משל, כי ההסתדרות ערה לנושא ותפעל בכלים העומדים בידה, בשיתוף עם הגורמים הציבוריים, לפעולה בקרב המתנדבים.

על א. רבן הוטל לרכז את הזרועות ההסתדרותיות למען המתנדבים ולהציע תכנית פעולה אופרטיבית שתידון ביום א' הבא בישיבת הועדה המרכזת.

"גלי צה"ל" ישדרו יומן חדשות עצמאי

כהיום ישדרו "גלי צה"ל" ארבע מהדורות של יומן חדשות עצמאי — בעריכת יצחק לבני, מפקד התחנה הצבאית.

כידוע, נפסק מהיום השילוב בין יומני גלי צה"ל ושידורי ישראל, שהתקיים בראשית המלחמה.

יומני גלי צה"ל יכללו כתבות מהגיזרות השונות, דיווחים בחזיתות, מלבליים ואחרים, וכן ראיונות ודברי פרשנות. היומנים ישודרו אחרי מהדורות החדשות של השעות 8 בבוקר, 12 בצהרים, 5 אחרי הצהריים והמהדורה הלילה.

ביום ו' אחרי מהדורת החדשות של 6 בערב, ישדר יומן שבועי מסכם. גלי צה"ל, ששידרו ללא הפסקה מאז ראשית המלחמה, ימשיכו לשדר 24 שעות ביממה. (ע)

בעלי רכב פרטי מתבקשים לאסוף נוסעים

עקב המחסור באוטובוסים ובנהגים בעקבות המלחמה, מבקש משרד התחבורה מציבור בעלי הרכב הפרטי לאסוף נוסעים בתחנות ובעיקר בתחנות שבהם כשרים של שירות האוטובוסים.

חודשו החיפושים אחרי זוג ישישים נעדרים

משטרת חיפה חידשה אתמול בבוקר את החיפושים אחרי זוג הישישים איתה ופאול הירשבך, בני 75, הנעדרים מאז ה-17 בספטמבר.

כזכור, יצאו בני-הזוג בתאריך זה מבית ההבראה "יערות הכרמל" ומאז נעלמו עקבותיהם. כוח של שוטרים מלווה בגששים וצפי מרף אתמול בבוקר לפעולת הסריקה במורדות יערות הכרמל באזור סובב נירעציון. זאת, לאחר ששני צעירים תושבי דליית אל-כרמל מצאו ביום ב' ארנקי-כסף שזוהה כארנקה של הנעדרת. הארנק נמצא בוואדי בין בזקים, במרחק כ-4 ק"מ מבית ההבראה, בכיוון לעיר עציון. הארנק הכיל 130 ל"י ומסמכים שזוהו על-ידי קרובי המשפחה. על פי מסמכים אלה נקבעה שייכותו של הארנק לבני הזוג.

חוקרי המשטרה מקווים, כי הארנק יסייע לגילוי עקבותיהם של הנעדרים. (ע)

נקבעו סדרים לקבלת אורחים לבתי חולים בת"א

סדרים חדשים לקבלת חולים אורחים בבתי החולים בתל אביב—יפו, נקבעו על-ידי מינהלת התילום העירונית. הסדרים יתחילו מהיום ויחולו בתוקף עד הודעה חדשה.

לפי הסדרים החדשים יקבלו חולים אורחים בימי ראשון של השבוע בבית חולים "הדסה" (גדקן) ברחוב בלפור, בימי שני בשבוע בבי"ח "דנקלר" ביפו, בימי שלישי ב"הדסה" רחוב בלפור, בימי רביעי ב"הגולה", בימי חמישי ב"הדסה" רחוב בלפור, בימי ששי ב"איכילוב", בשבת ב"הגולה".

יש להבחין, כי בתי החולים מקבלים חולים רק על-פי הפניית רופא.

הופסקה פעולת ועדת המחירים עד תום תקופת החירום

רק במקרים חריגים יאושרו העלאות

מאת כופרו הכלכלי של "דבר"

ועדת המחירים הציבורית החליטה אמש, כי היא תחדש את פעילותה השוטפת והסדירה רק בתום תקופת החירום. עד אז לא תדון בבקשות שונות של מפעלים להעלאות מחירים. רק במקרים יוצאי דופן תתכנס הועדה לדון בבקשות להעלאת מחירים.

הועדה החליטה גם, שלגבי ענפי העשיה שהתייקרות הדלק משפיעה על המחיר כתוצאה בבניה כמשמעותית ביותר ב-2—3 אחוזים, יוכל הממונה על המחירים, ד"ר משה מנדלבאום, לאשר העלאת מחירים. הודגש, כי טיפול המבנה יהיה רק במקרים מיוחדים ה-דופים, כאשר יילקחו בחשבון גם ריווחיות המפעל ויכלתו לספוג הוצאה נוספת זו.

לישיבת הועדה הובאו שתי בקשות להעלאת מחירים שהוגשו עוד לפני המלחמה כהעלאת תעריפי שירותי היכום והמצרי כותנה; אולם חברי הועדה טענו, כי בגלל מצב החירום אין השעה כשרה לדון בהעלאות מחירים וכי אישור ההתייקרויות יגרור אחריו גל של העלאות מחירים. ההצעה לנקום בהגיזיות זו הועלתה על-ידי יו"ר הועדה מ. קסתי, הבציג ההסתדרות דוד להבקי, בעוד הר כשנה להוכיר מסרת העובדים אהוד עילד. הצמיד את חברי הועדה על ההשלכות של התייקרות הדלק של מחירי מוצרי תעשיה בסיסיים. הממונה על המחירים, ד"ר מ. מנדלבאום, סקר בישיבה את ההשפעה של התייקרות הדלק והחשמל על התעשיה ואמר, כי לגבי רוב ענפי התעשיה תהיה ההשפעה שלילית, אולם יש מספר ענפים בהם מתוח הדלק והחשמל מרכיב גבוה ולגביהם התייקרות היא משמעותית.

הובטחה תוספת בנייני בטחון לקריית שמונה

מאת סופר "דבר" בגליל

הובטחה לממן את ההשקעות הדרושות בתוספת מקלטים הדדיים בהן שיוקמו בקריית שמונה לפי מהבונת שהיקבעו על ידי שלטונות הבטחון — נתן אתמול שר האוצר פ. ספיר ליו"ר המועצה המקומית ד. כדרה בפגישתו עמו ועם חברי המועצה. השר התעניין ביחוד בצרכים המתחייבים של העיירה ובמצב התושבים. מקריית-שמונה נסעו השר ולוויו לביקור ביישובי רמת-הגולן.

נ. קצב: אין הצדקה להעלאת מחירים

אין הצדקה להתחשבות בעליית מחירי הדלק והחשמל להעלאת מחירים כלליים בתעשיה, הודיעה יו"ר הרשות לצרכנות בהסתדרות נחמה קצב.

נחמה הפריכה את הדיבורים על "העלאה מבוצעת כללית של ב-3 אחוזים", שכן קיימים מוצרי תעשיה רבים שבהם עלות הדלק והחשמל אינה עולה על חצי אחוז ופחות מכלל הייצור, ודאי שניתן ליצרנים לספוג בקלות העלאה בלתי משמעותית כזו.

עם זאת הכירה נחמה קצב שיש להבחין בין מפעלים הצורכים הרבה דלק וחשמל, כמו מאפיות, לבין מפעלי תעשיה אחרים.

בסיכום אמרה קצב, שלדעתה מחירי הדלק והחשמל לא יהוו מרכיב להעלאת מחירים לפחות עד סוף שנת 1973, שנה שיחול בה דיון לקביעת המדיניות הכלכלית לשנים 1974—1975.

צליינים מארה"ב מתפללים לשלום צה"ל והמדינה

תפילה מיוחדת לשלום מדינת ישראל וצה"ל, נשאו אמש במלון "סקופוס" בצופה ירושלים בני קבוצה של 130 צליינים פרוטסטנטיים-אוונגליסטים מארה"ב, שביקרו בארץ בימי המלחמה. בפגישה עם שר התיירות מ. קול, סיפרו הצליינים שעם היוודע להם על המלחמה בארץ, החליטו לבטל את תכניות ביקורים בארצות ערב ולהעדיף במקום זאת את ישראל.

הרוג ופצועים בהתנגשות אוטובוס במיכלית צבאית

באוטובוס נסעו כתבים ישראלים וזרים לסיור עתונאי

אדם נהרג ושבעה נפצעו בהתנגשות שהיתה אמש ליום ד' בין אוטובוס "אגד" לבין מיכלית בכביש-החוף כמוך לצומת המבון המסאי-ריגלי.

האוטובוס היה נהוג בידי דב קורניק, מוותיקי נהגי "אגד". באוטובוס היתה קבוצת עתונאים — ביניהם כתבים זרים וישראליים — שעשו דרכם חזרה לתל-אביב מסיור עתונאים שנמשך כ-24 שעות. ההרוג הוא בנו של נהג האוטובוס, אברהם קורניק, בן 25, לשירות בצה"ל וחזר לפני זמן קצר מארה"ב.

בין הפצועים, אשר רובם נפגעו בצורה בינונית וקלה, כתב ה"ניו יורק טיימס" אלסון גילרין, מרדכי חלמיש ממערכת "על-המשמר", בניבון גלאי ממערכת "מעריב", המורהן דן שיפמן, ורעיית הרגיל (אשתו של העתונאי סבא הרגיל). דן צפרי ממערכת העתון ביספה ההונגרית "איגלוף" (המשמש גם כתב כשבם עתון קנדי) והאזבן צבי מעובדי לשכת העתונות הממשלתית. העתונאי צפרי מוחזק בבית-החולים בו בלילה. רוב הפצועים האחרים היו אמורים להיפלט לבתיהם עוד אתמול.

המשטרה חוקרת נסיבות התאונה. (ע)

גבתון: גלגלי התיירות לארץ יונעו מחדש

הוזמנו 300 עתונאים ו־600 סוכנים

מאת דויד מושיוב, כתבר "דבר"

משרד התיירות ערוך בימים אלה בכבוע להנעת גלגלי התיירות לארץ, מאחר שתנועת התיירים לארץ פסקה בגלל המלחמה. במסגרת מבצע זה יבואו לארץ 600 סוכני נסיעות, 300 עתונאים ו־100 בעצבי דעת קהל, כמון ראשי ערים, ראשי ארגונים ציבוריים גדולים ומארגני תיירות — הודיע אתמול בכסיבת עתונאים ב"בית סוקולוב" מנכ"ל משרד התיירות, ת. גבתון, הסקיף, כי למטרה זו הוקצבו 2 מיליון ל"י.

בשבועות הקרובים ייצאו לחו"ל אישים מרכזיים בארץ, אשר יופיעו בסידרת הרצאות על המיירות בישראל. כן יפתח מסע תעמולה בערים בעלות אוכלוסיה יהודית בארה"ב ובאירופה. גבתון אמר, כי הניסיון הורה, שגם בימי חירום יש שלוש אוכלוסיות פוטנציאליות לתיירות בארץ: יהודים, נוצרים הבאים למטרות צליינות ובני נוער המתנדבים לעבודה בארץ. היום צובעות להגיע לארץ קבוצה ראשונה של תיירים מצרפת. ארגון התיירים המשוחררים יסגר כהר לישראל משלחת בת 100 איש מארגונו. חברת "רוח" בסקנדינאביה, אשר שלחה אשתקד 10,000 תיירים לישראל, שבדת לחדש טיסותיה לישראל בימים הקרובים.

כדי להקל על מצוקת האשראי של בעלי מלונות הוליטה הממשלה לפיתוח מפעלי התיירות להוות תשלומי חובות במספר חודשים. כן ישלם משרד התיירות מקדמה בסך 6 מיליון ל"י על חשבון ההטריכים לצבך הגיירות. למלונות בבנייה או בהרחבה יהרום אשראי בסך 8 מיליון ל"י.

משרד התיירות מתכנן את חג החנוכה ואת אירועי חג המולד כנקודת מגבה להידוע התיירות היהודית והתיירות הנוצרית לארץ.

ירדו גשמים ראשונים ברוב חלקי הארץ

גשמי היורה ירדו אתמול ברוב חלקי הארץ.

בתל-אביב ירד גשם בשעות אחה"צ, אולם בגליל, בעמק החולה, ברכת הגולן ובסוריה ירד אתמול גשם כל היום, גם בבקע הירדן ובטבריה ירד גשם לסירוגין בשעות הצהריים.

בצפת ובסביבה ירד גשם כוזף לזמן כמה השעות שמבו את הר הגובה והסביבאות והתפיבו את הפגבאים והשבסאים שהיו עוסקין בה-הלבישת-קין. עד בכוידת הידיעה ירדו כ-10 מ"מ גשם, בכל המקומות כיסו העננים את האויר חלה היקנו אותו.

בעקבות רמיסת לכביש ד-הירבות הפלק האוקיי להעלאת, החלים עד ההבנבולה על פתיחת קורסי הסבה אגבוגביים להכשרת נהגים לרכב כבד, בתקיפה שנעתה אתמול עם מנכ"ל משרד העבודה א. נודאל, מנכ"ל משרד התחבורה ד. הירב, ממלא מקום יו"ר ועדת מליה עליונה מ. מרדור ונציגי צה"ל ומשרד העבודה, נקבעו דרכים בהכשרה והגדלת לביצוע התכנית.

2000 עד 3000 מן מהדורות כתוספים כל יום לסכה נפל אחרי דה, כיהן שייבאים דיביס אינם מוכיאים את הבחרות שהומינו בגלל הירידה הגדולה בקניית מוכרים בלהי הזונים על-ידי הציבור.

משרד העבודה · משרד התחבורה

הכשרת נהגי רכב כבד

בעלי רשיונות נהיגה מסוג 03 (משאיות מעל ארבעה טון) מוזמנים לקורס השתלמות לנהיגה ברכב כבד-דיזלים.

הקורסים יערכו: בירושלים, ת"א, חיפה וב"ש.

מסיימי ההשתלמות יקבלו אישור המעיד על ליסודיהם.
לגבי הפעלת הלימוד לבעלי רשיונות מכבים אחרים תבואנה הודעות בשלב מאוחר יותר, אך המעוניינים יכולים כבר להרשם.

ההרשמה תתקיים בין השעות 8.00—13.00 במשרדים הבאים:
* ירושלים — לשכת העבודה, מסילת ישרים 16, טלפון: 02-231181
* תל-אביב — משרד העבודה, האגף להכשרה ולהשתלמות, רח' יונה הנביא 13, טלפון: 03-50231
* חיפה — משרד העבודה, דרך העצמאות 82, טלפון: 04-666141
* באר-שבע — מרכז להכשרה מקצועית, רח' בזל 2, טלפון: 057-12272

היום יותר מתמיד

קרוביך וידידיך בחוץ לארץ רוצים לדעת הכל ממקור ראשון

אומר העתון בעברית קלה - מגיש לקוראיו אינפורמציה מדוייקת על הנעשה בח,ית ובעורף.

שלח את אומר לידידיך בחוץ לארץ.

דמי החתימה למהדורת יום ששי בדואר אויר:

אירופה	— לחצי שנה 32.60 ל"י. לשנה — 60.20 ל"י	
ארה"ב קנדה	— לחצי שנה 42.60 ל"י. לשנה — 81.20 ל"י	
דרום אפריקה	— לחצי שנה 53.60 ל"י. לשנה — 98.20 ל"י	
אוסטרליה	— לחצי שנה 61.60 ל"י. לשנה — 114.20 ל"י	
דרום אמריקה	— לחצי שנה 61.60 ל"י. לשנה — 114.20 ל"י	

ניתן להשיג גם מהדורה יומית

לכבי "אמר"
ת.ד. 199
תל-אביב

ברצוני להחתם על "אמר" בשביל
שם ______ משפחה ______
כתובת ______
מצורף צק על סך ______ ל"י
התשלום עבור "אמר" לשנה / חצי שנה (מחק את המיותר)
חתימה ______

חיפה כימיקלים בע"מ

לכל עובדי המפעל המגוייסים ומשפחותיהם

אפשר להתקשר בכל עת בטלפון 04—726051 למסירת פריסות שלום.

משכורות יועברו כרגיל לבנקים.

להתראות במהרה.

אוניברסיטת חיפה

מודיעה

מרצים בכירים מהאוניברסיטה מקיימים הרצאות הסברה למתנדבים בקיבוצים.

משקים המעוניינים בהרצאות יפנו ליהודה לקבוצות מיוחדות טלפון: 04-254411 שלוחה 59

ובשעות הערב: 04-242584.

עירית באר-שבע

עיריית באר שבע בכוונה לקיים שרות טלפוני למבירת ד"ש מחיילים למשפחותיהם.

מס' הטלפון אליהם ניתן להתקשר:

73060 3664

עיריית באר שבע בכל שעות היממה.

71241

אוניברסיטת הנגב — בין השעות 08 — 15.00.

אליהו נאוי
ראש העיריה

על מות
אליהו סורוקה ז"ל
מוותיקי עובדי קופת חולים
אבלים ומשתתפים בצער המשפחה

הנהלת קופת חולים
מחוז פתח-תקוה

המרכז הסמינריוני של הקיבוץ המאוחד אפעל

ביום שני, 5.11.73 בשעה 10.30 בבוקר

פגישת תלמידי הקורסים הדו-שנתיים

(מחזורים י"ב, י"ג, י"ד)

על הפרק: בירור הדיון בהלכים הלימודים

הנהלת אפעל

בנק למלאכה בע"מ

כבית ההשתתפות בצערו של

מר מרדכי זגגי ומשפחתו

על מות אחותו

ריבה ז"ל

לצחי סורוקה ובני המשפחה

עמכם באבלכם הכבד במות האב

אליהו ז"ל

בית הפועל פ"ת
חברים בקבוצת הכדורסל

ברית הקואופרציה הצרכנית

אבלה על מות

נחום ורלינסקי ז"ל

בית ליסין

היום, יום ה', 1.11.73
בשעה 2 אחה"צ — חידוש פעולות ביה"ס לבלט בהנהלת המורה ליה גמר.
הצג לאמבטיות הקלנדע —
בשעה 7 בערב — "קח את הכסף וברח" עם הדי אלן.
בשעה 9.15 בערב — "בדיחתיים כגוהלת" — לפי ז. פ. סארטר.
מוצ"ש 3.11.73 — מרתון הסרט הטוב — "הטבולדשים" — עם אדית אופט.

היום
הגרלת
מפעל הפיס
19.00 בשעה
* כרטיסים אחרונים ביום ההגרלה, ליד צריף ה' מפעל הפיס הפסגן 3 ת"א עד שעה 18.45

מפעל הפיס

השרות הבולאי מודיע

שלאור המצב, נדחה התאריך לקבלת ציורים

לתחרות הבול 50 שנה לנוער העובד והלומד ל-15.11.73 שעה 12.00

פרטים בשירות הבולאי שד' ירושלים 12 יפו.